滿日評論
關東長官更迭の意義

朝鮮總督の更迭に次で、今又關東長官の更迭を見る。我植民地行政は當に一大變革期に際會したものと謂はねばならぬ。

齋藤子といひ、兒玉伯といひ、孰れも相當人望あり、手腕あり、共に其の辭任を惜まるゝ人であるが、之を朝鮮或は關東州の行政上より見れば、如何に植民地行政は、內地の政變と沒交渉なるべきものなるにせよ、時に當局者の更替に依て清新なる空氣を注入し、其の施設に活氣を與ふることは必要である。此の意味に於いて、齋藤、兒玉兩氏の隱退は極めて賢明なる態度であつたといふことが出來る。

◇

若し強ひて更迭裡面の事情の如きを考覈せんとすれば、種々に揣摩臆測を加へ得るのであるが、我等は此の際徒に前任者を追慕するの餘り、贔負の引き倒しをなすことが、新舊兩長官の爲めに好ましからざるのみならず、州政自體の爲めに甚しき不得策であると考へる。須らく新長官に對して、我等在住者の率直なる希望を具陳し、其の施設を誤またざらしめんことに努め以て今回の更迭をして意義あらしむることが極めて必要であると思ふ。

◇

兒玉前長官は、其の告別の辭に於て「各種の案件は有利なる解決を告げ、當面の問題は此に一段落である」と述べて居る。伯自身の立場からいへば或は問題が一段落であるかも知れぬが限りなき發展と改善を必要とする州政、否更に廣く滿蒙開發の上より見れば、各種の懸案は毫も解決せられざるのみならず、寧ろ前途に堆積し居るものといはねばならぬ。即ち州內行政の根本的刷新、在滿行政權の統一、鮮人問題の解決、教育體系の確立、警察權問題、産業政策の改善其他、在住邦人の福祉增進に關して緊要なる幾多の施設は累々として横はり、擧げて新長官の手腕に俟ちつゝある。新長官は須らく此等の問題に對して、公平なる見地に立ち、百年の大計を考へ、情實を無視し、因習に捉はれず、率直にして果斷なる措置に出づることを必要とする。

◇

木下氏が政界の古强者であり稀に見る手練家であることは、世評既に定まれるものがある。唯だ植民地行政に無經驗であるのと黨人出身であることに對して批難を加へんとする向きがある。若し植民地行政に經驗あるものを必要とせば、屬僚上りでなければ長官になる資格がないことになる、經驗の有無などは全く問題ではなきのみならず、寧ろ全然無經驗の人物が却て施設を改革することに好都合であることが多い。又黨人なるが故に不可であるといふ議論は全くに一顧に値せない。議會政治の時代に、黨人ならざる政治家を果して孰れに求めんとするか。舊時代の遺物たる官僚の古手は既に樞府又は貴族院の一角に餘喘を保つて居るに過ぎぬ。斯くの如き輩を拉し來つて、活氣ある植民地の行政を處理せしめやうとする考こそ、時代錯誤そのものでなければならぬ。木下氏は今回形式上政友會の黨籍を離脫したが、斯くの如きことは抑も末である。政友會內閣の方針に遵ひ、滿鐵、外務、軍部各當局者との步調を齊一にし、飽くまで國策を基調とし、國利民福を念とし、最も大膽に、最も率直に、而して最も果斷なる措置を執ることを必要とする。之が木下新長官の行くべき途であり、世人の期待する所であり又今回更迭の意義も此にある。

滿鐵附屬地の華人に支那側で課稅せん
奉天財政廳長の命で
遼陽に收稅所を設置計畫

【遼陽】奉天財政廳長は十五日附遼陽縣稅捐局長に對し「附屬地內に在住する支那人に對して獨り遼陽のみならず沿線各地共課稅徵收する筈に付稅捐局は附屬地在住支那人と內密に協議し徵收方法を樹立せよ」と下命した、之が爲め稅捐局では差當り附屬地に接續する西關北園その他に收稅所を設置する意嚮であるらしい

一千萬元の軍費
吉林當局必死の調達

【哈爾賓】吉林財政廳長榮厚氏は數日前來哈したが、目的は北京政府の軍費調達にあるらしいと既報の如く張作霖氏は陰曆年末迄に吉林省に一千萬元の軍費調達を命じ內五百萬元は邊業、東三省銀行等より辛ふじて捻出し得たが、殘額の金策に行惱み百方畫策の末今回の砂糖銷場稅、石炭稅等の徵稅方法を案出しその成り行きを看取する爲め來哈した模樣である

久原特使に對する支那側觀察
「日露合辦の輸送機關を組織し東省の貨物を露國に輸入」

【哈爾賓】歸省の途に在る久原特使一行に對し支那側は左の如く觀てゐる

久原氏は二十五、六日着哈し京奉線經由北京に赴き、支那當局と應酬し、途次北方支那の商工農業一切の經濟狀況を視察し、歸國後はこれを報告して日露經濟協作を爲すであらう、その第一步は日露合辦にて東三省貨物輸出機關を組織し、東三省並びに北部支那の特産を買付け大部分は露西亞向輸送する、理由は露西亞は支那赤化運動の爲、露支通商上の蹉跌を來してゐるので此の際日本と締結して利を得んとし、日本も亦經濟的立場よりこれに贊同した、久原氏の入露目的はこゝに在る

歸奉した韓麟春氏
奉晉戰局を語る

【奉天】十六日夜第三四方面軍韓麟春氏は衞兵五百を從へ錦州より歸奉したが氏の歸奉は表面母堂の病氣見舞と稱せられてゐるが他に北滿方面の防備狀態調査の用務を帶びてゐるといふ、氏は奉晉兩軍の戰局につき側近者に語つた處によれば

奉晉兩軍は目下山西省境の各路に於て對峙にらみ合ひの狀態にあるが寒氣酷烈なる上、守るに易く攻むるに難き地形故この儘越年するものと思はれる、而して山西軍側は平綏關、龍泉關、正太路方面とも要隘に兵を集中し奉軍を誘き入れて反擊せん計畫を樹てゝゐるが奉軍は夙に之を探知してゐるから容易に進まない、過般平綏關方面で于正山軍の退却せるは山西軍の誘致策を看破せるが爲めで決して戰敗ではない、龍泉關方面でも一回兩軍の接戰ありしのみにて何等の進展を見ず正太路は兩軍とも飛行機を利用して敵情偵察をなしつゝある程度である、涿州は傅存義氏の態度依然强硬にして敵ながらも其決心實に天晴れである、但し重圍に陷つた山西軍が既に籠城二ヶ月を經過し食糧彈藥燃料つきたる今日此酷寒に際し今後如何にして支持し得るや疑問で結局投降の止むなきに至るであらう、尙ほ楊宇霆氏も近く歸奉の筈であると

外遊記
上海よりロ卿の銅像
大連第二中學校長　丸山英一

（八）

バンドとは黃浦江に沿ふた堤岸を呼ぶ名稱である。上海に於けるあらゆる大會社、大銀行、外國の汽船會社、領事館等の大廈高樓は然として此所に並んで居る。汽船やランチが引つ切なしに此所に着き、此所を離れる上海が東洋第一の貿易港であるとすればバンドは東洋第一の中心、東洋の心臟である。此の心臟部の眞ん中に、江に面して一基の銅像が立つて居る。これ英人サア、ロバート、ハートの像である。卿は云ふまでもなく今日支那政府の歲入の大宗をなす海關の創始者であり、一八五八年より一九〇九年に至るまで五十一年の間、清朝の大なる信任を得て、關稅制度をたて、之が運用を教へ、又之を監督した人である。將來に於て支那海關の運命が如何になり行くか知らねど、少くとも現在までに至る事實を云へば、支那の海關權を掌握するものは卽ち支那の貿易權を掌握するものであつたし又あるのである。我々北部支那の事情に見慣れて、支那に於ける英國の勢力を輕視する傾向があるが、思はざるの甚だしきものである。上海を見香港に遊ぶもの、更にシンガポールを經て印度洋に航するものは等しく支那及び東洋に於ける英國の勢力と其精神力との絕大なるに驚き且うらやまざるを得ない。ハート卿は實に此勢力を助成したる至勳者であると同時に又英國民の精神力を代表する好箇の典型である。

自動車、バス、人力車及び萬邦人の流れをなして狂奔する裡に、暫し彼が銅像の前に佇立して彼が高風を仰ぎ、臺石の銘を見る「……支那人の眞の友、謙遜で、堅忍、聰明で、そして果斷である、あらゆる艱難を侵してよく支那及世界の感謝すべき偉業を成就した」と讀まれる。まこと卿の特性こそ、植民者としての我々の學ぶべき精神であらねばならない。滿洲に居る我々青年は果してハート卿の如く謙遜であるか、堅忍であるか。

××

海外に出て知友に會ふのは實に嬉しいことである。上海では同文書院在學の大一中卒業生吉野君及三吉君村上君等の厚情をうけたこと多大である。幾多の暗示と感想とを胸にいだいて揚子江を下る。何といふ悠々たる流れ方だ。何といふ濁り方だ、古い古い支那の歷史。亂れに亂れて居る現在の支那よ。

郭松齡の弟　郭大鳴
天津で活躍す

【天津】十四日張作霖氏より天津各軍警機關に對し、郭松齡の弟郭大鳴が目下天津佛國租界、前公府秘書長饒漢祥の公館に潛伏し秘かに反奉派人員と連絡し機に應じて活動を開始せんと計畫しつゝあるを探知したので直に郭を逮捕せよと命じて來た

「セミヨノフ一派と連絡を欲しない」
シリニコフ少將聲明す

【哈爾賓】近く北京に開催さるゝ白黨避難民會議に當地よりはヂヤゴナリヤ街居住コーガン氏が赴くとの噂があつたが、避難民救濟委員會本部は左の如き聲明書を發表しこれを拒否した

ホルワツト及びセミヨノフ將軍等を主腦とする白軍避難民幹部が、近く北京に大會を開催するに就いて當地よりはコーガン氏が代表すると云ふが、氏は哈爾賓避難民救濟會と何等の關係なく亦聯絡するを欲しない。ホルワツト並びにセミヨノフ將軍等が何故彼等を集合するか吾々は疑はざるを得ない。彼の最近の行動は極東難民の恥とする所だ。

委員會代表シリニコフ少將

馮玉祥の部下三名潛入
日鮮人と關係あると傳ふ

【長春】馮玉祥氏は最近勞農有力なる共産黨であるフトロジエレイノフ及びシロカニラルを始め支那人屈文起、于介和、武延文の三名を山東出身者なりと僞稱せしめ東三省に派遣し滿鐵各沿線の日鮮人買收、各地の匪賊と連絡を執り地方治安を攪亂しつゝ重要機關の破壞を企圖しつゝある由にて之れが爲め吉林省より長春支那側各官憲に此旨通告し來り嚴重調査を命ずると共に怪しき者發見の場合は直に逮捕すべく深甚なる注意を拂ふ樣嚴戒し來つた

大連市浪速町五丁目　萬泉刃物店　電話三〇四五番　振替大連三二六六番

在長春白露人
一致團結す

【長春】在長春の白系露人一同は既報の如く十四日避難民會事務所に於て會合せるエロヒン青年減刑運動議並に避難民會內訌間金醵出の協議會席上に於て更に亦ニコライ太公派より任命せられた極東全權代表ホルワツト將軍に對し祝辭を送ると共に今後は一致團結して同將軍の配下として大に努力すべき事を神に誓つた

農民救濟のため
備荒貯蓄穀倉を
營口に設立する計畫

【營口】支那官憲では年々の旱魃や水害の爲に農作物の不作を來し農民が塗炭の苦みを受くるので之が救濟策として備荒貯蓄の法を立て各縣に穀倉を建る計畫であつたが、奉票の暴落と物價の騰貴に搗て加へて各種の重稅に苦み其餘裕なかりしが營口縣知事斬作華氏は省長の數度の督促により、今回愈之を設立するの計畫を立て、管下の田賦に之が經費を加徵することゝなり一等地よりは稅金百分の四、二等地よりは百分の三、三等地よりは百分の二、四等地よりは百分の一を徵收し奉大洋約十萬元を得て管下の八區に對し一區に一個の倉庫を建て備荒貯蓄とし區民の數に應じ穀類を貯藏し不時の用に供することゝし着々進行中である

黑河無線臺
通信範圍
南支にも及ぶ

【哈爾賓】黑河に無線電信臺を設置することは既報の通りであるが通信範圍は東三省は勿論蒙古、天津、上海及び南支方面へも聯絡する

露國共産黨
火花を散して兩派の軋轢
反幹部派首領連が啖呵を切つた一齣

【哈爾賓】勞農共產黨の內訌は全く決戰狀態に入つた幹部派の表面的彈壓は成功せるが如く見ゆるが反幹部派の秘密運動もかなりに深刻で最近の勞農機關紙プラウダは遺聞の事情につき次の如く報じてゐる

◇

反幹部派の領袖ラデツク、ジノヴヰフ、エフドーキモフ等は十月革命記念祭の前日十一月六日モスクワ赤衞街の同志マカロフ邸で秘密會合を開いた。その中にはラシエーウイツチ副理事長も參加してゐた。この事を探知したモスクワ縣監督委員會委員は時を移さず、彼等の密議所を襲つた。

ところが恰度ラシエウイツチが机の前で約五十人程の同志を前にして激昂した口調で何やら話つてゐた。不意の侵入者を見た彼は聲を荒らげて「こゝに集まれるものは團結のための人々である」といつた。更に彼は「自分は林間の兄弟だ。何故我等がかゝる手段に出たかといへば、スターリンが吾等の自由集會を許さぬからだ。

恰度その時ジノヴヰフがこの部屋に入つて來たが彼の蒼ざめた顏は、この光景を見るや一時にふくらんだ。

彼は叫び出した。人を分けて群の中央に座するや「如何なる理由で汝等はこゝに乘り込んで來たか。そして吾等の解散を要求するか」監督委員一行は數人分の外套と手をとつて戶外に連行せんとした。

而して聲明した。「中央委員會をのゝしり、黨の最高位置にある同志を排斥するが如き會合の解散を命ずる」と監督委員會はスターリンの相續者か、と詰責した。而して「吾々は會合を解散せぬ、故にこれをきくやジノヴヰフは、余を縛して獄に投ぜよ、我等は何ものをも恐れず」と叫んだ。これに次でラデツクも「我等は飽くまで戰ふ」と聲明した。

「ペテログラードの勞働者は明日のデモンストレーションに於て何れにつくか、三十萬の勞働者中二九萬は黨の委員である後の一萬がついて行くだらう」——笑聲が湧いた。ラデツクの背後にゐた中央委員が彼の袖を引いた……。

◇

斯くの如く幹部派の彈壓に對する反幹部派の應酬も亦熾烈にして兩者間の軋轢は火花を散らしてゐるが獨逸行も名を病氣療養に藉りて事實は、これが主因は遺聞の事情に潛んでゐるものと觀らる。

ソウエート國民經濟の根本問題
哈爾賓支社　八木沼生

【下の一】

故に例令工業方面乃至卸賣方面に於て、プラン指導の前提條件たる中央集權並に國有が存在してゐるにもかゝはらず、實際方面に於ける効果の擧がらないのは無理からぬことである。各部門に亘つての生產のプログラムが幾分實際に近接したこと、生產物の循環狀態が比較的明かになつたこと、物價が幾分安定したことなどは、確にプラン經濟によつて齎された要素ではあるが、それは單に國家經濟に對する初步の規整であつて、國家經濟全體に對するプランによる指導では全然ないのである。

國家經濟の自然發達の方向に順應する如く立てられたプランのみが實現され、それさへも單に方向のみが適合しただけで、プランに擧げられた具體的數字は遙かに實際とかけ離れてゐるのである。これに反し、共產黨によつて授けられた經濟任務、就中國力復興の自然的過程に逆らふ如く立てられたプランは、實際生活によつて常に破壞されたのである。以下二三の例證を擧げてみやう。

一九二〇年「ソウエート」政府は全露共產黨第九回大會の決議に基いて訓令を發して曰く。

國家經濟復興の統一プランを飽く迄も實行すること、而して生產機械を第一とし、次て大量消費品の生產に移るべきであると、トロツキーは更にこれを次の如く說明した。

我等は生產手段の復舊が保證された時、初めて消費品の生產に移るであらう

然るに、斯くしてプランは、各機關の懸命の努力ありしにも拘らず爾後五ケ年間の結果は全くその豫想を裏切つてゐる。國家經濟復興の自然力は、第一に大量消費品の上に顯著に現はれて來た。國家は工業品食料品を渴望し、金屬工場とか大發電所とかの建設を氣長に待つことは不可能であつた。そして國民ことに農民のある程度の需要が滿たされ、その經濟が幾分安定し、金屬品や機械に對する市場の要求が顯はれだした一九二五—二六年に至つて、はじめて重工業の復舊速度が目に見え出したのである。しかも重工業復舊の資本は、悉く大量消費品の市場に於ける賣上金ではないか。乃ち經濟の自然發達の力がプランに打勝つた譯である。

また一九二五年乃至二六年はプランに於て豐作が豫想された。政府は買上穀價を低下して、裸麥一布度九〇哥、小麥一布度一留十哥と豫定した。またこれに相應じて輸出、輸入、生產額、國內貿易額、紙幣發行額等を決定した。所がそれには重大な缺陷が二つあつた。その一つは豫想收穫が殆ど三〇パーセントの誤謬を暴露したことである。農民は勿論農作物を安價に手放して、高價な工業品を買はうとはしなかつた。勢ひ、市價もプランを破つて騰らざるを得なかつた。五月には裸麥一布度一留三五哥、小麥一留五一哥と示した。これはまた穀物の輸出豫想を裏切り、隨つて工業方面は金融難に陷つた。

斯うした諸原因から一九二六年は深刻な「商品飢饉」に陷つたのである。一九二六年度のプランは斯くして見事に失敗したが、一九二七年度と雖もその失敗に於ては決して前年に比して劣るものではない。乃ち政府は「商品飢饉」の深刻化を豫想してこれが緩和すべくプランを立てた。ところが前半期はあらゆる豫想を裏切つて商品の捌け方が著しく低下した。農村は工業品の價格並に品質に滿足せず、農作物の餘剩は蓄積するを得策と考へたのである。

滿日詩壇

除夜（舊製）　武田南陽

對酒綿々不可眠、五更聽角已新年、勞人僅有詩將餞、除夜殘燈思悄然

又

幾年流落每思鄉、半生客路爲誰忙、一片丹心差自遣、閑傾斗酒破愁腸

滿日俳句
池內たけし選
秋雜（四）

高粱の見ゆるばかりや汽車の窓　一福
附屬地の小學校の夜學かな　同
高粱を積むやほりあげ〳〵て　同
滿川に支那人障子洗ふかな　宇宙
訪へば主人障子を張り居たり　同
海岸に障子洗へる人のあり　岳南
柿ばかり積み戎克の着きにけり　同
滿洲や山東柿の出はじめし　同
鐵舟に乘れる兵士や秋出水　同

冬季雜詠を募る、なるべく滿洲の風物を詠みたるものを歡迎す一人七句限、締切日を定めず臨時投稿せられたし、用紙半紙字體明瞭を要す、東京麴町區內山下町一ノ一、池內たけし宛、滿日俳句と表記のこと。

滿日案內

◇三行一回　金八拾五錢　◇被雇　度　金六拾錢　◇五行一回　金壹圓五拾錢　◇十行一回　金參圓　◇姓名在社は一回金貳拾錢增

▲貸間　種々あり自炊可　食堂利用便　電話六二一九四番
▲貸家　千歲町五番階上六疊二間八三、階下八、六、三二風呂付賃七〇濱恒　電五一四六番
▲貸家　二階六疊階下二、六、四半、三、風呂場、場所能登町六七　中馬　電五五六七二
▲貸倉庫　廿一坪　山縣通一三三　坪數地　山縣通五番　德泰公司
▲看護婦見習　募集年齡十六歲より廿歲迄本人來談　安富醫院　電八五〇〇
▲結婚　十八歲以上の男女親切に結婚の媒介を致します　聖德街ポート社裏　神聖會
▲貸家　老虎灘電車終點平家四疊半、六、六、八、十　溫泉浴場テレス暖房附　電九二〇五
▲貸家　場所市內眞弓町七室八疊六疊三疊及洋間風呂ペチカ附　電話六一一五番へ
▲讓店　菓子製造販賣製大傳授歸國に付至急讓る　姓名在社
▲寫眞　半額出張撮影特別勉强　電話ナ〇一八番　聖德街一ノ一日　MKポート社
▲醫師　至急招聘したし皮膚科に經驗ある方面談　電七八六七
▲蜜柑　歲暮賣出し　西廣場角　丸屋　電八八四〇
▲シン　ガーミシン特價品各種賣出し　浪速町一シンガー支店　電六四一六
▲有給　社員募集　集金員募集　浪速町一丁目　シンガーミシン會社支店
▲正月　にミカンボンカンジヤホンりんご其他　山縣通東海貿易公司　電七六二八
▲書畵　古董、公債、商券　恩給、年金、金融　大連三河町二五　電八八四四番
▲古本　高價買入多少に拘らず御報參上　能登町三丁目六七番地　修文堂書店
▲花あ　まざけ製造　越後町三二　九三商會　電六八八九番
▲松茸　栽培及菌種販賣　大連市大黑町三四　松壽園　電五六五八
▲寫眞　出張撮影專門　聖德寫眞館　聖德街一ノ二三〇　電九四六二
▲寫眞　大連寫眞館晝夜撮影　男女支那服の準備有　日本橋際　電話三五八四番
▲寫眞　機交換賣買出物有現象燒付引伸並材料販　寶山縣通三井裏　福田商會
▲金融　電話其他日掛にて融通致します　浪速町一丁目　渡邊方
▲玉うどんあり　信濃町市場外　常盤橋通是恒商店　電話八七七二
▲牛乳　バタークリーム　大連牛乳株式會社　電四五三七番
▲見よ　電話名義を變更せず金融致します　若狹町六三　電六九九九番　恒盛號
▲牛乳　バタークリーム　滿洲牧場　電六一三四
▲看板　大連伊勢町　野田看板店　電四五六四番
▲澤庵　の革命五貫詰金二九三貫詰金一九市內配達す　淡路町　中京屋　電六八四二
▲湯豆腐　一人前十錢　常盤橋瓦斯會社前　浪速亭
▲貸衣裳　婚禮用葬儀用　日蔭町　さかひや　電五四三七
▲不用　品親切本位買受　常陸町　渡邊商店　電六八四一
▲海陸　運送荷造引越　東鄕町　丸賀運送店　電三六八二
▲林檎　金州南山園一手特約大賑賣開始　西廣場角　丸屋　電八八〇四
▲信用　小口貸金　午前中面談　三河町二　電三〇六九　管晃社
▲澤庵　電話四六四八　入用の節は先右ノ御問合せの上で

▲ラヨ　ウ品　古書骨董高價買受　イワキ町　新古齋　電七四三五
▲ゴム　印の御用命は　一萬堂　吉野町二六　電話七八五九
▲ニチ　ロパン　電話六六六〇　七六八五　浪速町二丁目裏通　日露洋行
▲ホツ　トマンチウ御小賣　若狹町越後町角　昭和堂
▲ハチ　ミツは純良自家蓄製蜜蜂も安く御分け致します　越後町四一　高橋養蜂園
▲ガク　樣は伊勢町美風堂　電四五六四番
▲コップ　其他硝子器　大連磐城町山內硝子店　電七八〇六
▲ミシン　新舊の格安品豐富　河島ミシン店　電話七二〇〇番
▲せい　ろ丸食後の一二粒能く傳染病、食中の豫防となるは伊勢町藥局の
▲せめ　んゑんに小兒大人用共に効果ありと信用せらるゝ伊勢藥局の
▲かつ　け家傳神藥　磐城町一　池內　電八六七五
▲セト　モノと世帶道具　トキワ橋　電八七三五　牧川洋行支店
▲チ、モミ　大連市二葉町六〇　鈴木丈太郎　電四六九二番
▲整腸　下痢、腹痛下痢、食中下痢に特効の伊勢町藥局の
▲門札　瀨戶物へ彫り込み　磐城町一　池內　電八六七五番
▲昭和　三年カレンダー販價　大連市大山通　小林又七支店
▲恩給　電話　長期無手數料金融　電話七二六九　春日町三六　向陽社
▲島田　カンバン店　大連市浪速町一八　電八二〇七
▲印判　ゴム印安く致します　大連商品館內　前田印舖　電六三一八
▲塵紙　懷中に家庭向德用の生漉改良の三山島紙　發賣元　拓茂洋行紙店
▲小兒　胃腸藥小兒の消化不良、下痢、食中過食等には伊勢町藥局の
▲英語　及邦文英文タイピスト短期養成並應印書　監部通九六北側裏　英學會
▲安賣　親玉世帶道具卸商　磐城町福田屋金物店　電三七〇四
▲荷札　の御用は製造元へ　西通二　北村誠貫堂　電七二八一
▲帳簿　堅牢で安價な　南海堂へ　電六八四三番
▲金融　多少に依らず極秘に融通します　大連市榮町一二　杉本方
▲實印　の御用は　吉野町　壹萬堂　電七八五九番
▲印刷　の御用は何時も紫雲の小林又七支店を御利用下さい
▲屠肉　インキ廉價販賣　大連市大山通　小林又七支店
▲睾丸　炎はハリで直くなおります　大連市二葉町六〇　鈴木丈太郎　電四六九二番
▲肺尖　肋膜炎の夕炎に　大連市二葉町六〇　鈴木丈太郎　電四六九二番
▲古着　道具外不用品特別高價買入御報參上　日蔭町　まつ屋　電三七四七番
▲美術　コロタイプ寫眞帳繪葉書印刷　大連市大山通　小林又七支店
▲白粉　大阪泉州つぼ白粉へカリ賣元　成駒屋小間物店　電八四八九番
▲大小　兒鳳藥　大人及小兒定評ある　御感冒には伊勢町藥局の
▲品質　優良タイプライター活字販賣　大連市大山通　小林又七支店
▲鹽　壹俵一圓二十錢　大連消費組合事務所　電三三三九、七四六七　葉町
▲婦人　病のハリ　鈴木丈太郎　大連市二葉町六〇　電四六九二番
▲邦文　タイプライター印書　應需見玉町四　電話六五四四番

▲刀劍　研磨鑑定並委托品販賣　特別製錆止打粉有　大連磐城町通り五八　南海堂眉山
▲電話　賣買　金融併　月賦賣　西通三五　電七八五一　大連案內社
▲金融　電話　其他多少に依らず極秘融通　西通三五　電七八五一　大連案內社
▲公債　勸業復興債券　保管通帳金融賣買　西通三五　電七八五一　大連案內社
▲商品　券交換賣買　西通三五　電七八五一　大連案內社
▲恩給　證安利長期立替いたします　大連市榮町一二　杉本方
▲紫檀　細工專門店　近江町三三　松浦商店
▲洋服　は吉岡　吉岡は親切　大連市三河町　電六三三九　吉岡洋服店
▲印刷　は六八四三の南海堂を
▲封筒　製造卸在庫豐富地方呈見本　特價品有　西通二　北村誠貫堂　電七二八一
▲文具　及民政署て御使用になる申告書類は　電六八四三の　南海堂へ
▲名刺　ハガキ　招待狀　電話八五九八番　すぐ出來ます　吉野號　大連大山通（日本橋近）
▲懷中　に三山島紙德用家庭向改良漉塵紙　發賣元　拓茂洋行紙店
▲長崎　室福御料理七人付十圓以上　トキワ橋中央食堂　電八四七三
▲公債　勸業債券保管通帳賣受並に金融　日蔭町　但馬商店　電六六〇一
▲賣買　商品切手　公債勸業債券　大連市大山通　小林又七支店
▲鼈甲　大連市但馬町二二　矢野鼈甲專門店　電話八四二二
▲宿料　食事夜具共月三十圓の割合永滯在尙勉强　大連美濃町九五　貯炭場前　聽雨館
▲海關　輸出入申告書類販賣　大連市大山通　小林又七支店
▲狀袋　及紙袋製造大量製産による絕對安價　西通の　北村誠貫堂　電七二八一
▲不用　品特別高價買受　四ツ辻　香川商店　日蔭町通り　電六七五一
▲久能木式石油厨爐は　大連磐城町山內硝子店　電六七八〇
▲蒸餾　水願上候　多少に不拘御用命　大連伊勢町二二　伊勢町藥局　電話六八二
▲旅館　民的待遇　宿料一圓以上　勉強　吉野町六、名古屋館　電六三一一
▲雞餌　特種材料の配合粉餌產卵は良質多量廉價　浪速町　戶田洋行　電三九〇三
▲貸衣裳　婚禮用　葬儀用　日蔭町　電三七四七　まつや衣服店
▲便所　紙として最も德用なトイレツトペーパー　大連市大山通　小林又七支店
▲活字　鮮麗な印刷は無缺な當店活字から　大連市大山通　小林又七支店
▲蓄電池　ラヂオ改造修理技術本位　薩摩町二三　谷澤　電六六六二
▲制痒　液　虫殊に南京虫に刺された處に塗れば忽ち痒みの止まる　伊勢町藥局
▲胃腸　病のハリ　鈴木丈太郎　大連市二葉町六〇　電四六九二番
▲金庫　間宮式手提金庫日支英米專賣特許　浪速町　山形洋行　電三〇一五番
▲古着　古道具高價買入御報參上　日蔭町　たしまや　電六六〇一番
▲習字　速成教授（晝夜）　磐城町一　池內　電八六七五番
▲表具　掛軸ふすま　額一式　イワキ町　大正堂　電話三九一五
▲表具　本年中特價　大正堂　電話次第參上　三九一五
▲粘土　殷、薪窯版　磐城町　武田博文堂　電六六一八
▲胃の　藥　胃病で御困の方は第一第二種の內何れにても御試用を伊勢町藥局の

頭痛にノーシン

近日開店付女中至急入用　希望の方は午前又は夜間本人來談　大連市美濃町二十七　昭和館內　江戶ツ子料理　喜らく

藥　小寺藥局

松竹梅　福壽草、水仙　球根いろ〳〵　西廣場　大正園　電話六〇九八

家政婦　（身元確實）病人附添　家事一切　一日泊込壹圓參拾錢　即刻派遣　西公園町五七　共濟寮　電話三六六三番

ヴアイオリン　ピアノ　東京音樂學校本科卒業研究科修了　自宅及出張教授に應ず　大連若狹町二二七　渡邊

野間式ストーブ　月賦賣　渡邊商天　大連常盤町　電六八一四番

美術切子　硝子器　北京各樣　寶玉　支那各省土產　大連市大山通正隆銀行前　共和商會　電話三八八八番

特製ハム　ソーセージ　內地御土產品として最も適當な品で有ります　大連市伊勢町　井町商店（電話四〇二三）

日本橋藥局　二六三八番

毛皮　鞣、染色、手入、裁縫　防寒被服新調　大連市北崗子三　合資會社　豐田洋行　電話六九七三

犬猫往診無料　新藥治療主眼　入院實費　滿洲畜犬協會附屬診療所　北崗子海岸三ノ一屠獸場隣　電話六九七二番

毛皮ナメシ　技術の精巧と低廉なる賃金迅速なる作業の許に入念調製致ます　普蘭店平安街　專門鞣革　本間洋行

日支人歡迎　自動車講習生募集　大連秋月町　大連自動車講習所　電話九三三三　大和染料會社經營

ベル工事致します　ラヂオの內藤商會　山縣通一一四　電四二五七番

地方通信

奉天

各地共同して態度を決定　けふ大連で開催の輸組聯合大會に臨む

十八日午前九時より奉天輸入組合において沿線各地輸入組合および創設委員代表參集輸入組合創設協議會を開催し、十九日大連商業會議所で開かるゝ輸入組合聯合會の大連基礎案に關する審議を遂げ、各地共同して態度を決定の上十九日の大會に臨む筈である、なほ奉天輸入組合では大連案に對し不滿の點もある樣子であるから當日はかなり論議され緊張するものと觀られてゐる

御一年祭の遙拜式協議

大正天皇御一年祭遙拜式の擧行に關し奉天における各關係者は、十七日午後地方事務所小會議室に會合し種々協議を遂げるところがあつた

町の便り

▲十六日夜半から十七日拂曉にかけての奉天の寒さは實に本年最初の嚴しさで午前六時の溫度は零下十八度八であつた、これを測候所に就て聞くに本年冬期中すでに一回同溫度の時あり、本年十二月の平均溫度は零下六度一で例年の平均溫度零下十度には勿論のこと昨年十二月中の平均溫度零下十一度に比ぶれば遙かに暖かい譯であるといふ▲奉票の暴落は底止するを知らぬ狀態であるが、十七日前場は遂に一千三百十元と下り引けは更に二十元落ちて一千三百三十元となつた、主因は開原公主嶺方面で官銀號が特產買占めのため新票を濫發するためである▲京奉鐵路では從來の現大洋一元につき小洋票九元八角を十一元に、郵政局では日々の市價により換算する事に決定し、十六日より實施した

瀋陽漫談

某方面の調査によると拳銃、小銃等の武器は、驚くべし一年十萬挺に上るといふ▲それ等は殆と奧地の人々の手から馬賊に賣渡されてゐる▲しかもその大部分がドイツ品で、營口、河北驛、哈爾賓、秦皇島から外國人の手で輸入されるのだと▲これは阿片の密輸を取締まると同樣、頗る至難の業で、滿洲の邊疆が今日の如き情勢にある間は止むを得まい▲支那側では、通遼から熱河に至る鐵道を敷設に決し、經費の三分の二は奉天省、三分の一は熱河で負擔の上、直さま測量にとりかゝると▲最近、支那側の鐵道熱は頗る旺だが、紙上兵を談ずるの類多く、どこ迄が本當やらサツパリ判らぬ▲と言つて暢氣に構へてゐると、打通線の如き仕儀となる▲吉田總領事がいつか東京からの歸途「打通線は彰武から先は延ばさぬと支那側で言つてゐるから、嘘か本當か判らぬが、まア、そうと言つてゐるんだから、そうとして置かねばなるまい」と記者に語つたことがあるが、支那相手の事、概ね斯の如しだ

城內消息

▲奉天省長公署では今回奉天城內から皇姑屯に至る道路新設のためこれに要する土地買收費捻出策として、從來徵收しつゝある車馬稅の上に更に自動車は一年十元、洋車及馬車は一年四元乃至八元を增徵する旨通達したので一悶着起してゐる▲奉天高等審判廳長史文琛氏は東三省の司法改革につき種々研究中であつたが、大體成案を得たので去る十五日省內各縣地方審判廳長および法官に對し來年一月一日治外法權撤廢その他に關し會議開催の旨を通達した▲過般來四洮、京奉打通三線の聯運會議は北京で開かれつゝあつたが、議定事項は左の六項であると(一)通遼停車場を以て兩線の聯絡驛とす(二)聯運の貨車は兩線直通とし貨物は通遼に於て積替せぬこと(三)旅客聯運切符は片道及往來共に兩線各大驛にて賣却のこと(四)旅客直通車は北京より洮南に又洮南より北京に直通し途中、乘替へせぬ事(五)行李及包裝物の聯運は國內各線の聯運に照して處理すること(六)兩線往來の文書及電報は支那文を用ふること

人事

▲鈴木奉天鐵道事務所長　十五日三日間に亘る管內驛區長會議終了を告げたので十六日午後十時四十五分發にて事務打合のため滿鐵本社に出張した、尙右打合せ終了次第十九日より七日間管內巡視勞々地方有力者に新任挨拶を爲す筈
▲山口奉天鐵道事務所次長　十六日郷里伊勢松坂の實兄危篤の急電に接し同日午後十時五十分發の安奉線にて郷里に向け急行
▲齋藤關東軍參謀長　十七日撫順往復十八日遼陽へ
▲守田居留民會長　目下日本人大會から依囑されて活動しつゝある政府の對滿政策の促成に關し今少しく目鼻をつける爲め當分滯京すると
▲久保警務局長　十七日午後四時半來奉即刻總領事館に吉田總領事を訪ふ
▲富村商議副會頭　十八日朝歸奉の筈
▲庵谷商議會頭　目下滯連中であるが來る十九日の全滿輸入組合聯合協議會出席の上二十日頃歸奉すると
▲上田貿易組合長　十四日夜洮南方面に向つたが二十日頃歸奉すると
▲韓麟春氏　將校兵卒百十名を隨へ十六日午後六時着奉、母堂一周年祭典のためなりと稱し居るも他に重用を帶びてゐるらしい
▲大藏男爵　十八日過奉哈爾賓へ
▲森川勉氏(長春商業學校長)十六日夜來奉ヤマトホテルへ
▲小川延吉氏(鴨江日報主幹)十七日朝來奉同上

吉林

藝妓ドロン

吉林城內入船館抱の藝者大分縣生れ(こ)は樓主へ書置を殘して十四日朝いづれともなく逃走した、同業組合にては井川書記を督して警察署へ手配するやら吉長總や滿鐵沿線各地へ手配をしたが未だ何等の手懸りもないと

吉海鐵道枕木入札　邦商德記洋行へ落札

來年五月より三箇月にわたつて三回に納入すべき枕木六萬本の入札は、十四日城內本局にて行つたが日支人三、四名の入札者ありたるも何れも票單價最高二圓二十錢、最低一圓八十三錢にして長春の邦商德記洋行へ落札した

長春

各科の聯絡を缺ぎ　風紀は紊亂　長春醫院に對する非難の聲漸く揚る

鮮童教育に一身を捧げた田邊鮮人普通學校長は遂に藥石の効なく永眠したが、哀悼の念に堪えぬものは獨り鮮黌のみでなく、父兄等は神の如き氏を追慕し悲嘆の涙に暮れてゐる、聞けば高熱四十餘度のうちに

永眠す

るまで口にしてゐたのは、學校と鮮童教育の事柄ばかりであつたとは聞くもの皆涙ならざるものはない、唯それが各科の聯絡なき檢診の結果、丹毒をチブスと誤診した結果からであるとは遺族の心殘りであつたから、皮膚科醫長が氏の病態を診斷した時は二日を經過した後で手の施しやうもなかつたので係り醫師を叱責したとのことである、それは誠の言葉であつたらうが其れだけ死因について遺族は

悲しみ

を持つだらう、長春の滿鐵醫院は沿線中一番風紀も醫師も悪いとは市中一般の定評がある田邊氏の死を哀悼し意義あらしめるために白鳥新院長はこの際院內の空氣を一新して欲しいと各方面からの叫びだ、特に各科の聯絡に缺陷があることは、この際是非改正を要する重大問題だと專門家側の意見である

范家屯補習校　引續き開校する

范家屯における補習學校分校は教師の都合と學生の少いために閉鎖する筈であつたが、繼續方を申請して來たので今後は范家屯驛勤務の支那人を教師として引續き開校することになつた、明年入學生は約日支語で三十名內外であると

クリスマスに露人を招待　蓼沼驛長が

來る二十五日のクリスマスには蓼沼驛長は寬城子のロシヤ側幹部を招宴した後菓子、ビスケツトの贈りものをすると

混保標準查定會明春に延期

大豆の出廻りはます〳〵その時期に迫つて來たので公主嶺農事試驗場にて、來る廿日各地取引人及び檢查員が會合し混保標準查定會を開催豫定であつたが、出廻りは本年稍遲れ氣味であるため來年一月十日に延期されたと

吉黑榷運局長更迭

吉黑榷運局長閻廷瑞氏は北京大元帥府に轉任し局長の後任として前奉天禁煙局會辦馬吟龍氏が十六日附で就任した

歳暮氣分漲る

歳暮大賣出しに市中の各商店では、ビラを新聞に折込み、或は赤い旗幟を立てゝ一生懸命に顧客の足を引きつけやうと努力してゐるが、肝腎のショーウインドがスツカリ凍つて陳列された商品の顏がうすぼんやり浮んでゐるのも暮の町らしい氣分がする

久留島氏の講演會盛況

童話のおぢさん久留島武彥氏は既報の如く十六日午後五時五分着列車にて來長同午後七時から滿鐵俱樂部において一般婦人のため有益なる講演を約二時間にわたり試みたが、氏特有の鋭き觀察をもつて在滿婦人の覺醒を促し直に實行し得らるべき生活改善を說き近來に無き多大の感動を與へ散會した、氏は十七日午前十時から更に長春座で兒童のためこれまた興趣ある有意義な童話を試みた

支那側警察增員

支那側長春警察廳は今回冬季警戒實施を行ふに當り手薄を感じたので、這次臨時巡警五十名を募集增員を行ひ警察力の充實を期することゝなつたが、それについてこの期間中に隊長に月十元上官に四元巡長巡警に對しては各二元宛の吉林大洋の手當を支給する由

花井脩治氏

前地方事務所長花井脩治氏より十七日在長各方面知己に對し在任中の謝狀を寄せ來つた、氏の住所は大連市沙河口眞金町二ノ一である

浮世の鏡

▲八千代館の鬘千代一名グラウンド、この二三日ウンと考へ想ひに思ひ、心を固め身を薬し一生夫を持たぬと云ふ▲今度三浦屋へ千代丸チユ今年十九のベツピンがハルピンから來たその費用千五百メータ、打てツ、誰れかピン〳〵と吉林二道碼頭入舟館の藝妓愛丸こと井上ハツエ(こ)は去る十五日當長春方面へ逃走して來た、暮れが迫つて來ての痛事かそれともヨーサンとのイチヤ〳〵か

田邊氏の葬儀　壯嚴に執行

在長春鮮人普通學校長田邊秀雄氏の葬儀は十七日午後三時大正寺において最も盛大に營まれたが土肥地方事務所長を始め日支鮮多數の會葬者があつた　氏は明治十五年一月富山縣に生れ同三十七年同縣の師範學校を卒業し、大正四年四月八日まで縣下の各小學校長を勤め名校長の名を恣にして居つたが、同年同月十日附をもつて滿鐵に採用され同時に大石橋小學校長に就任、更に鐵嶺小學校長を經て大正十一年十月三日長春に轉任し來り、爾來地方事務所にあつて學務係に勤務すると共に長春鮮人普通學校長を兼務今日に至つた　遺族は夫人のほか目下長女は女子醫學專門に次女は奉天にいづれも就學中である

人事

▲陳克正氏(東省特別區高等審判廳長)十六日夜哈市より來長、同十時卅分の列車で南行したが北京における司法會議列席のためであると
▲鍇氏(同上市制管理局長)十七日朝來長、同八時二十分發急行にて南行せるが氏は白魚百斤を張大元帥の許に送附した
▲藏州長春驛長　四平街に於ける鈴木奉天鐵道事務所長の就任披露を兼ねた挨拶に列席し十六日歸長
▲水谷鎭男氏(社會課)　十六日來長ヤマトホテル投宿
▲西村龜十氏(滿鐵社員)　同上
▲大澤愼一氏　同上
▲武內文生氏　同上(ハルビン視察)歸途
▲阿部晉一氏(哈市)　同上
▲大宗良造氏(大阪商人)　同上
▲上原悅次郎氏　十八日哈爾賓より來長南行の由
▲結城神戶鐵道局運轉課長　十八日來長哈爾賓視察に向ふ
▲林泉氏　同上
▲齋藤貞氏(宇都宮運輸事務所參事)　同上

哈爾賓

哈市商議員會

十六日午後三時より商業會議所に緊急議員會を開催し石炭課稅問題の對策を協議した

傅家甸の市政成立祝賀會

傅家甸に新たに市政が施されたことは既報の如くなるが十五日新世界に於て成立祝賀會が擧行された擔所長挨拶の後成立經過報告を爲し亞いで、張行政長官、鎭守使、蔡道尹、金署長、傅鄒處長等の祝辭あり二時五十分盛會裡に散じた

鮮人慘殺事件につき要望

東部線海林附近紅旬子に於て馬賊のため鮮農九名が慘殺されたことは既報の如くであるが、本件に關し當領事館は蔡交渉員に對し今後取締を嚴にしかゝる事件が惹起せざる樣要望するところあつた

撫順

撫順炭に特別課税とはその意を得ない　恐らく何かの間違ひだらう　久保炭礦次長語る

吉林政廳が支那側輸出の撫順炭に對して課稅せんとする事について撫順炭礦久保次長は語る　撫順炭礦より出炭し、支那側方面に至る石炭に對しては日露戰爭後滿鐵會社と支那政府北京との間に締結せられた撫順炭礦細則によつて定め今日に至るまで變化なく今日に至つてゐるのに、此度突如斯樣な事を申出るといふ事は甚だ意を得ない事で、恐らく何か間違ひであらうと思ふ、撫順炭は一噸に若干之は五錢と定めて稅金を出してゐるので今更文句をいふ譯はないのである、我々としては唯だ當時の協約締結による外はなく勿論何等間違とするほどの事はないので此の誤解なり、間違ひなりが一掃されれば何等介意する處はあるまいと思ふ

匪賊に備へる　側防柾舍を造り

撫順守備隊では匪賊その他の不測の匪賊襲撃に備へる爲に、新舍の東南端を起點として同高地に至つて側防柾舍を急造する事になつたが對角線上四ケ所に建造し鐵筋コンクリートに改め撫順在住者の安全を期すると

支那人轢死す

十六日午後三時ごろ古城子露天掘附近を電車に貨物車五輛を連絡して通行中年頃卅二、三歲位の支那人が轢殺された、直に警察では係官と警察醫師とを連れて現場にオートバイを飛ばしたが手のつけ樣なく氏名住所不明である

電線被害頻々　十五日には東岡で七十五米を竊取さる

最近に至つて電線被害が多く、撫順線および各露天掘のケーブル等の被害頗る多く撫順炭礦警務係では注意警戒を加へてゐるが、十五日夜もまた〳〵東岡露天掘附近においてケーブル線七十五メーターほど切斷された最近の犯跡より見ると同一犯人らしく、その筋でも之れが檢擧に努めてゐるが未だ逮捕に至らない

寺田參事歸任

撫順炭礦參事寺田秀丸氏は歐米視察の途にあつたが十七日午後五時撫順着列車にて歸任した、驛頭には炭礦員初め市民その他知友多數の出迎へがあり同氏は今回炭礦を離任し年內東京に家族引纏め引揚げる事になつたと

人事

▲佐藤古城子露天掘採炭所長　十六日に大連へ三日滯在の上歸撫
▲有賀新任憲兵分遣所長　十七日新任挨拶のため各所訪問

開原

開原嘉仙會

開原地方事務所日地氏は上田流尺八の指導者として同好者と共に嘉仙會と稱し多數の會員を存し日增に隆盛を示して居るが、曩に第一回免狀授與式を行つたが十八日午後一時より開原滿鐵俱樂部に於て第二回免狀授與式を擧行

年賀郵便の特別扱ひ開始

本年度の年賀郵便取扱ひは二十五日御通知明けより發表されて居たが開原郵便局は十五日より便宜上假受付を開始して居る

開原青年團長　推薦行惱み

陸々昇天の勢ひを以て剛健に發展し來れる開原青年團は曩に土肥團長長春に轉任後その後任選擧の結果、前川勝三郎氏之に當選したるが同氏は事情ありて就任を承諾せざる由にて、十四日夜再び幹事會を開き衆議を以て現團長中村大次郎氏に團長たらむことを交渉中なるも若し中村氏が承諾せざる場合は當分現狀の儘とし時機を見て團長を推薦する方針であると

始末におへぬ貨物泥棒

開原發十五日午後九時十五分の貨物列車が傾斜地點を徐行する時待ち構へたる泥棒が小麻子八袋を車上より拔取りたるを巡察兵に發見され、貨物は附近柳樹の根元に捨て逃亡したが幸ひに貨物は無事回收したと、この種の泥棒は列車が線路の勾配又は傾斜のため徐行する個所に待ち伏せ猿の如く車上に飛び上り手早くシートを解き穀物を入れた麻袋を手當り次第に線路上に投げ落し持ち去るので、當局もその監視には相當に惱まされて居る

遼陽

八人組竊盜團遂に捕はる　盜んだ原棉二百餘斤　轉賣のところを發見されて

遼陽附屬地の和田農園主和田忠數方に本年五月から使用してゐた陳克一は極最近主人から解雇されたが常に平康里に出入遊興して居る事が警察の耳には入り擧動視察中であつたところ十五日夜同人は同賊五人を引き連れ、かねて勝手知つた和田氏方住宅の西方鐵窓を破壞して、五人總掛りで內にあつた原棉十斤包二十餘個を持ち出し、西關の支那人に轉賣してゐたのを十六日午後一時ごろ遼陽署の刑事が發見、本署に引致取調べの結果共犯者は八名で和田農園から綿を竊取するに先づ番犬を毒殺して目的を遂したとのことである、殊に連累者等は營口からレール鐵板、鞍山からも鐵道用品多數を竊取して居るのみならず、刄渡り一尺三寸餘の鋭利な日本刀を所持し居るより察すれば強盜を働いたのではあるまいかと目下取調續行中である

師團副官陞進

遼陽駐劄第十四師團の副官であつた栗原、秋山兩大尉は今回の定例異動で共に少佐に陞進し、栗原少佐は步兵第十一聯隊に、秋山少佐は步兵第四聯隊附に補せられた

座談會開催

遼陽青年辯論會では廿一日夜遼陽小學校講堂に於て座談會を催し、歐米旅行から歸來した鎌田元遼陽驛長、九州臺灣方面に學事視察のため旅行中であつた瀧川小學校長を聘して視察談を乞ふと

滿期除隊兵慰勞映畫會　今夜遼陽座で

十九日は遼陽在住民が駐劄隊で本年滿期除隊となる兵士を遼陽座に招待して慰勞のため活動寫眞を觀覽に供する由であるが當日のフイルムは(一)新派劇妻籠五卷(二)時代劇登龍八卷(三)時代劇おこよ藤三郎七卷である

人事

▲瀧川嘉一郎氏(遼陽小學校長)臺灣方面へ旅行中の處十六日歸遼
▲古庄重一氏(遼陽地方委員)休暇歸省中の處十六日歸遼
▲助川遼陽警察署長　十六日開原方面に出張
▲前田軍醫(遼陽衞戍病院附)今回の陸軍定例異動で工兵第七大隊に轉任後任には第十師團軍醫部附の宮城三等軍醫正が來任すと

安東

朝鮮人の男　何者かに殺さる

安東機關區の傭員毛吉福が十五日午後十一時四十分頃仕事を終へて線路傳ひに七道溝裡の宿舍に歸り行く途中、鎭江橋下に差掛ると白衣を纏つた四十歲前後の朝鮮人男が朱に染まつて線路外に打ち倒れ居るので大に驚き、この旨直に安東驛に通報し驛から斯くと警察署に急報したので谷本警部補は山澤驛助役と共に現場に馳せ付け檢證せしに右の鮮人は列車疾走中誤つて昇降口より墜落したるもの如く頭部を強打し左耳孔より多量の出血をなし人事不省に陷つて居るので、直に滿鐵醫院に連れ行き應急手當を施し入院加療中のところ十六日午前五時十五分遂に絕命した、身元は何れのものとも判明せず、懷中には車館より奉天に至る三等乘車券を所持し、たほ一枚の書付に車館金洛の名義が認めあるので目下同地へ照會中である

鞍山

臨時豫防注射成績

鞍山地方事務所衞生係では既報の如く惡疫の傾向あるので、十五、六の兩日にわたり臨時豫防注射を施行したが、其の成績は次の通りである
日本人男九一名、同女一九五名
中國人男九名、合計二九四名

遺兒教育資金を募る　鞍山修養團が

鞍山修養團鞍山支部長千秋寬、同幹事長梅根常三郎の兩氏發起で、曩に物故せる本部島理事の遺兒教育資金を募る事になつたが、金額は十錢以上申込者は昭和三年二月十一日迄支部高橋氏まで申出でられたしと

熊谷巡查へ記念品

既報勇敢なる熊谷巡查に對し市中有志より贈呈する記念品昨日到着したるため同氏に授與された、因に同品は美麗な置時計で好個の記念品である

集談會盛會

鞍山醫院醫局藥局および開業醫を以て組織する集談會十二月例會は十七日午後二時より鞍山醫院食堂に於て開催され、左記講演あつて同院三階娛樂室に於て忘年會を催した
一、慢性腸重積症に就て　塚本博士
一、同種血球凝集素に就て　國分信雄
一、藥物の配合に就て　香取政夫
一、花柳病豫防法案補遺　三井欣藏
一、鹽酸莫比のアポモルヒネ變化　石川義助

今津氏挨拶

鞍山地方事務所消防隊副監督今津今吉氏は十七日着任各方面を歷訪挨拶した

耳鼻咽喉科　（入院隨意）
森本醫院
醫學博士　森本辨之助
大連市大山通郵便局橫(愛宕町菊水隣)電5280

營口

支那街の盜賊

營口市街支那旅館裕興棧では十六日夜泥棒が電信柱から二階の硝子窓を破つて侵入し客人穆乾三の衣類其の他被害價格約一萬元のものを竊取されたので直に第一警察署に屆出で犯人搜查中なるも未だ不明

匪賊と通ずる獸醫銃殺

當領事館への錦州情報によれば錦州駐屯の東北陸軍騎兵第三十八團長劉振才氏は二臺子に二百五十餘名の大匪賊團現はれ人質八名を拉去し暴威を逞しふするので小部隊の留守兵を殘し置き討伐に向つたと、尙同地には近來匪賊の被害頻發するので匪賊と聯絡を取り居るものあらざるやとかねて注意中であつたが、錦州北關居住の獸醫王魁元なるもの擧動怪しく而も同人の從弟大順子は錦西馬賊團の副頭目であるところから、王は常に大順子と聯絡を取り各富豪の財產狀態を內偵報告し其利益を分け居たるものなること判明し、現に楊興氏の富豪金兆元が拉去殺害せられたる際も王魁元の手引なること判明したので、かねて搜查中のところ藍家屯に於て王を發見逮捕し取調の結果王は一々通匪の事實を自白したので不日銃殺の刑に處せらるゝ筈であると

冬季夜間警戒

營口警察廳では冬季警戒として例年の如く臨時巡警を募集し夜間勤務として要所々々に立番勤務の巡警を配置した

營口代表決る

當地商工組合にては十五日午後七時から商業會議所に協議會を開き大連商議關東廳及滿鐵に提出すべき協定案の討議をなし、十八日奉天に開催の輸入組合協議會及び十九日大連商業會議所に開催の輸入組合實行委員會に出席すべき人選を協議し奉天へは坂井喜助氏大連へは吉田書記長出席のことに決定した

石禪師追悼會

曹洞宗禪隆寺では十八日午後一時から故新井石禪師の爲に追悼會を營む筈なるが同師は滿洲巡敎の際當地にも立寄り親敎を垂れたることもありて當日は來會者多數なるべしと

天香師の講演

滿鐵社會課主催の西田天香氏の精神修養に關する講演會は十八日午後七時から社員俱樂部に於て開會の筈一般人士の多數來聽を希望すと

熊岳城

公學堂學藝會　大いに賑ふ

熊岳城公學堂にては十七日學藝會を兼ねて父兄會を催したが、兒童の學習狀態を一般父兄に親しく參觀せしむるため午前九時より一時間の實地授業を行ひ、同十時より正午まで日常學び得たる各學科にわたり學藝會が開催された三十回の出演中日語を以て仕組まれた劇等は實に新しい試みで調子の揃つた唱歌、流暢なる日本語等は上乘の出來ばえで日頃教授の進步のあとが歷然と表されてゐた、最後に平林堂長の講評をもつて閉會され、午後は多數父兄に茶菓の饗應あり懇談會終りて散會した

大連鐵道事務所員來熊巡視す

大連鐵道事務所清水次長、吉富庶務長、關根船舶、荻野工務、西田經理の各長は十六日午後五時四十五分インスペクションカーにて瓦房店より來熊、初巡視を終り十七日午前十時三十分大石橋へ向けて出發した

瓦房店

種苗公司開業

曩に金州南金書院に教鞭をとつてゐた鈴木俊雄氏は今回普蘭店に居を卜し主として北支那に於ける種苗の改良を圖り、これが一般普及に努力する事となり、同地安東照氏と共に種苗公司を開業しこれが披露宴を先般自宅に開催した

清水次長視察

大連鐵道事務所次長清水賢雄氏は新任挨拶かた〴〵視察を兼ね十六日普蘭店瓦房店を視察熊岳城に一泊した

宮本氏講演

宮本東樹氏は十七日來普午後一時より民政署樓上に於て一般公衆の爲め人間生活の二側面の題下の下に約二時間に亘り講演を試みたが聽講者多數なりしと

筋肉及關節の痛み、疲れ、凝りを愉快に消失せしむ
サロメチール
用法簡易にして殆んど即効
單に患部に塗擦するのみにて劇甚なる疼痛及び炎症を迅速に消失せしむること本劑の如きは、他に殆んど類例なしとの評を専らにするに至れり。
ロイマチス　神經痛　肩凝・腰痛　運動競技による打撲・筋痛

株式會社　田邊元三郎商店　東京日本橋區本町
田邊五兵衞商店　大阪東區道修町三

大連市紀伊町建築協會三階
共同建築事務所
（略稱　共同建築事務所）電話三五五九・四五一九番
工學士　小野木孝治
工學士　橫井謙介
小野木　橫井

あさり佃煮　かつを昆布　（ツキダシ好適）
市內各食料品店に有ります
弊店自慢の副食物
一度是非御試食下さい
味はよく　値は安い
地方御入用の方は御申越次第見本送呈致します
製造元　大連　北海道物產
電話四六七六番　振替大連四五九〇番

支那人が呼ぶ 大連の諸名詞

滿鐵本社がマンテーツーで・日本橋はターチヨー

近江町から大連神社の方角へかけた一帶を支那人が南山と呼んでゐることは周知の事實であるが、その他にもいろ／＼な面白い支那一流の稱呼を用ひてゐる、一寸氣のついたものだけを集めて見ると

▲南山―近江町より大連神社方面にかけた一帶
▲大橋―日本橋
▲大橋北―露西亞町一帶
▲黒嘴子―露西亞町海岸一帶
▲小塢―濱町ドック
▲臭油鍋―入船町（瓦斯タンク）
▲老虎房子―千代田町一帶
▲新虎房子―汐見町一帶
▲大院兒―露西亞町滿鐵用度課
▲小車大院兒―八幡町車夫收容所
▲落馬湖―汐見町附近一帶
▲大嶺前―逢坂町以南靜浦に至る一帶
▲大洋灰窯―日の出町方面一帶
▲一站―埠頭停車場
▲二站―吾妻橋驛
▲三站―大連驛
▲官房子―榮町方面
▲藏土城―美濃町方面（黒界溝を地名としてゐる）
▲紅白窰―南山麓一帶
▲南山根兒―南山麓一帶
▲火油池―寺兒溝スタンダード埠頭
▲上水衙門―水道係事務所
▲早道衙門―土木課又は其出張所
▲小劉家屯兒―王陽街一帶
▲朱家屯兒―北崗子一帶
▲殺牛場―北崗子一帶
▲東靑泥窪―東公園町滿鐵本社前一帶
▲西靑泥窪―西公園一帶
▲西樹臺―松林町（元松公園）
▲菜市大橋―常盤町
▲四十三號街―西廣場方面一帶
▲娘娘廟―朝日廣場
▲廣盤街―大廣場
▲老鳴子溝―沙河口西方宏濟善堂墓地附近
▲西崗子―小崗子
▲滿鐵賬房―滿鐵本社
▲滿鐵貲―滿鐵本社

等があり、小崗子を西崗子と呼ぶが如きは舊來の習慣からともかくも、滿鐵本社を滿鐵貲と稱して支那知識階級間に平氣で用ゐられてゐるのも面白い

ワールド・ニュース

切開手術中に 胃袋を盗まる

◇巴里サン・ミセル病院で 嘘のやうな事實談

【パリー發聯合郵信】胃病患者の胃袋が窃取され係りの醫者連が血眼で探してゐるといふ嘘のやうな珍談がある……事件の起つたのは巴里のオリビエ、ド、セル街三十三番地のサン、ミセル病院二階の大手術室、時は十月十七日正午ごろ、當日係りの外科醫ボーセ博士は件の患者を診察の結果切開が絶對必要なりと斷定し、二名の外科醫立會のもとに局部を切開して胃袋を取り出した、ところが博士が切開した局部の**跡始末**に氣をとられてゐる間に傍の鉢に入れてあつた肝心の大事な胃袋が何者かに盗み去られたのである、ボーセ博士以下立會の醫員はスワツと總立ちになつて大狼狽で搜しまはつたが胃袋の行方は皆目判らぬ、仕方がないからボーセ博士は突嗟の間に職業的機智を以て應急患者の食道の末端と腸の尖端とを縫ひ合せた、幸ひ患者は自分の大切な胃袋を盗まれてゐることは夢にも知らず與へられたものを美味さうにパクついてゐると云ふ事である、大事な胃袋を**窃取し**た犯人が何者であるかは判らないが、多分手術の現場で見學して居つた同博士門下の醫學生であらうといはれてゐるいろ／＼珍談の多い佛國の醫學界にも未曾有の事件として大變な評判になつてゐる

紐育で流行する 蜘蛛の糸の服地

一磅の布を得るには 蜘蛛七十萬匹必要

流行と云ふものは實用や經濟現象には密接な關係を保つてゐるには違ひなからうが、一面また頗るさうでない要素を多分に含んでゐるしかもそれが**服飾界**のこと〻なれば その因果關係は頗る複雜なものになつて來、更に贅澤品とまで進んで來ると非實用、不經濟と云ふ點などは殆ど考慮に入れてゐないやうだ、曾て佛國のパリで婦人用飾り手袋や、帽子その他に用ひられて一時パリジヤンの人氣に投じた蜘蛛の網で作つた織物があつた、處が最近更に發展してアメリカのパリと云はれるニユーヨークでは蜘蛛の糸で出來た服地が流行しはじめたと云ふ、經濟か何うかは不問にするとしても、あの纖細此上もない糸は、生絹や人造絹糸に比して更に格段の**異彩を**放つといふ點がヤンキーのお氣に召たものでもあらうが、專門家の言によれば一匹の蜘蛛は三四、八〇〇ヤールの糸を紡出し得るさうだから、先づ一磅の布地を得やうとするには七〇萬匹の用意が要るさうだ、元より糸その儘を直に用ふるものではなくて或る藥品を作用して強靱な糸に變へることは勿論である

ヤンキー球場に 八萬五千の座席

明年蹴球季節までに改造し 東部第一の物にする

【ニユーヨーク發聯合郵信】米國のヤンキー野球場は明年の蹴球季節までに八萬五千人を收容し得る大運動場に改造する事となつた、これが**完成の**曉には米國内ではシカゴのソルヂイヤフキールドを除いては匹敵するものがなく東部第一の大野球場が出現する事となる、改造工事には近々着手する筈であるが、明春四月の野球試合が始まる頃までにスタンドの工事を完成する豫定になつてゐる、年が明けると共に始まる蹴球試合の萬人の**見物が**押しかけた、これに鑑み更に一萬五千の座席を設けやうとするのである、ノートルダム陸軍の蹴球試合には七萬の見物人があつたが、入場券の需要は遙かに多く過去三シーズンを通じて何時も賣り切れて明年度試合の入場券も既に申し込み濟みとなつて居ると云ふ素晴らしい景氣だ。

八十一歳で 目出度結婚

【シカゴ發聯合郵信】當地に住むバツターソンと呼ぶ八十一歳の老翁は、オーガスタ、ラルスタと呼ぶ同じく八十一歳の老婆と結婚した、兩人は過去八年間戀慕し合つてゐて今回目出度一緒になつたもので、何時結婚したつて決して遲くないとの大氣焔なので友人達は皆恐れ入つたと

禿頭の大福音

二十年の保險つきで 髮毛を縫ひつける

【ニユーヨーク發聯合郵信】當地に來てゐるスカンヂナヴイア人でオスロの魔法師と云はれてゐる美容術師クリスチヤン、アスクハーヴエンは、一寸した誤りから美事な金髮頭の一部を禿にしてしまつたベツギー、チユーダーと云ふ孃さんの頭の頂邊に僞毛を縫ひつける仕事にか〻つてゐる、此の方法はアスクハーヴエンの發明であつて、一本々々の毛髮の根に微細な金環の附いたものを頭皮に縫ひ込むのであるが、彼の云ふ所に依ると自然の頭髮と殆ど變つた所はなく、二十年は大丈夫保つさうだ

紐育市の 生殖率

非常に減退

【ニユーヨーク發聯合郵信】保健委員ハリス氏調査の結果に依るとニユーヨーク市の生殖率は非常に減退して來てゐる、十五年前には千人につき二十八の割合であつたが、今日では千人に付二十一の割合に減じてゐる、此の原因は米國が歐洲大戰に參加して多數の壯者を海外に送り出した事と、生殖率の旺盛な海外移住民を拒否した事とに依るものである、普通の狀態に於ては生殖率の高さは國家の繁榮を反映するものであるが、生殖率の減退は一般の不況を示すものである、代表的米國の家族は漸次少人數になりつ〻あると論斷を下してゐる

世界一の 貴重なお酒

王と皇帝に奉る 由緒深いワルソーの酒屋

【波蘭ワルソー發聯合郵信】當市にフキアーといふ古い酒屋があるこの酒屋の建物は三世紀前の低い二階建て、四方の壁にたつた三つの窓しかない薄暗い家であるがこれは當時商人階級の者は貴族と同じやうに立派な家を建てゝはならぬといふ法律があつたからである。

◇この酒屋には先祖代々からのハンガリー酒が貯藏されてあつて家寶として傳へられてゐるが、當主の先々代が死ぬ時に遺言して、この非常に貴重な古酒はたゞローマ法王と英國皇帝と、スペイン國王とが戴冠即位の式を擧げれる時にのみ一壜宛を獻上し、また世界いづれの君主でもこの酒屋を訪問された方には一壜を開封せよ、然しポーランド分割に加擔した國の元主にはこの特權を與へてはならぬと命じて置いた。

◇そこで現英國のジョージ陛下、西國のアルフオンゾ王並にローマ法王には各一壜宛が獻上されたが舊露國のザール、舊獨逸のカイザーは一滴の光榮にも浴さなかつた昨年崩御されたルーマニアのフエルヂナンド王が曾てワルソーを御訪問の際には一壜が開封され、陛下はコツプ一杯をお召し上りになり殘りはその行在所に送り屆けられたことがあつた。

お正月を待つサケ

歳末氣分は愈々濃くなつて各店頭を賑はせてゐます、お正月の家庭になくてはならぬサケは、寫眞のやうにみなさんを待つてゐます、サア早くお正月の仕度を致しませう。

待たれる クリスマスの贈物

新しい意匠で 坊ちゃん孃ちゃん ◇瞳をかゞやかす

年の瀨が迫ると共にお子供さん方にとつてはこよなく樂しいクリスマスが待たれます、昨年は**諒闇こ**ぶつゝかつたのでサンタクロースのお爺さんも屋根の上で立ちすくみになつたが、今年は諒闇明けの事とて晴々としてお目出度い降誕祭をお祝する準備を整へる事でせう、元來クリスマスを祝ふ風習は外國文化の輸入と共に自然日本に傳はつたもので、そのお祝ひの贈物も全く外國のその儘の模倣その儘の頗るバタ臭いものでしたが、近頃では我國の生活樣式に順應して獨特な味はひを見せた贈り物を整へ、年々斬新なものが市場に用意されるやうになりました、通例あり來りのものとしては玩具のサンタクロースやクリスマスカード、カレンダー**お菓子**のやうなものでしたが、最近の現象としては贈物が虚飾や見得を飾るやうなものから漸次實用化する影響を受けて矢張り相手の兒童の趣味、嗜好、生活樣式などに就て充分考へを凝らし選擇に選擇して、たゞその場限りで消耗されて仕舞ふものよりも、一つには子供の爲め當日を祝福してやれるものであると同時に又一面日常生活に役立つ必需品、例へば衣服、裝身具、書籍、文房具、机、椅子にクリスマスの氣分を**象徴す**るやうな新意匠を趣向したものが、贈られる方にとつても贈る方にとつても有意義な事であると考へられ、一昨年あたりからこの傾向が著しくなつて來ました、贈り物のお値段は今年は不況の深刻さを示し昨年末に比して種類とも一般に一割乃至一割五分の下落を見せて居ります

珍聞奇聞東西

◇ドイツ第一の大女は十四歳で三百十二ポンド、即ち三十七貫七百餘匁也、出羽ケ嶽も顏負なしだ

◇飛行機用のラヂオ擴聲器が發明された、名を特に「天上の聲」と洒落れてゐる。

◇ルーメニア王女に求婚するヤンキーの群、悉く拒絶さる、但し「みな好きだワ」と仰せらる。

◇アルプス山嶺で雨中嚴かに結婚式を擧げた變人がある、その晩から新婚旅行の意味か。

◇魚の鱗で眞珠を造る工場がメンピスに出來た、ホンとの眞珠と少しも變らぬといふ話。

登錄商標

たんせき ぜんそく

早く完全に 治療ができる

呼吸器病に伴ふたんせきぜんそくも
流行性感冒に伴ふたんせきぜんそくも
慢性老疾性に伴ふたんせきぜんそくも
肺病に伴ふたんせきぜんそくも

◆たんせき、ぜんそくの起る原因は、氣管の内容に（分泌物）及び何か不必要な（異物）が生じた場合に、それを外部に排出しやうとする自然の反射運動なのであります。その内で最も多いのは、風冒から起るところのたんせき、ぜんそくでありまして、これが寒さに向ひ、（乾燥した空氣）（冷却した空氣）又は（諸種の黴菌）等を吸收する爲め、氣道に刺戟を與へ遂に痰咳の頻發を見るのでありまして、これを捨てゝをくと肺炎、肋膜炎、肺結核、などに變症して一生取り返しのつかぬ重症に陷るのであります。
◆されば、右の如くたんせき、ぜんそくの氣味が少しでもありと見たるならば、何を措いてもスグ、完全なる家庭治療を施して少しも早く恐ろしい餘病を防ぐことであります。
◆この治療について最も理想的なのは昔から、喉を鎭め、痰を去り、氣管の鬱症を防ぐ良藥として有名な其道の專門藥龍角散を先づ一服用ひらるゝが何より肝要であります。

龍角散の三大特長
製法の完備
藥質の精撰
効力の保證

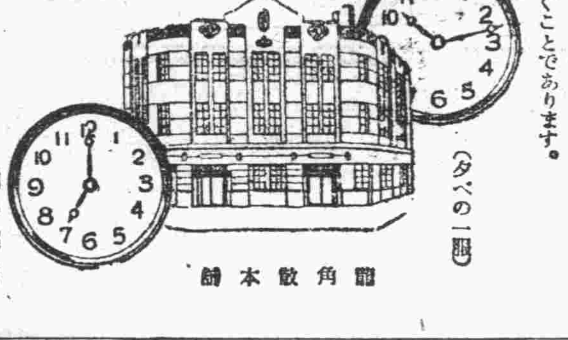

龍角散本舖

龍角散

左の病狀の人は必ず試られよ

容態書
- たんにて常にゴホン／＼と惱む人
- ぜんそくにてゼイ／＼と息切する人
- せき頻と出で夜中眠り兼る人
- 流行感冒より起るたんせきの人
- 肺病にて常に力なきせき出づる人
- たん臭氣を帶び時々血の交る人
- 音聲のかれ咽喉のいたむ人
- 百日せき又は痲疹せきの小兒
- 老人又は虚勞性のたんせきの人

その他呼吸器疾患のたんせきは如何なる惡性にても凡そ一二週間繼續して服用せば効果速に顯る

價
三日分三十錢
一週分五十錢
二週分九十錢
五週分二圓
八週分三圓

東京市神田區豐島町 本舖 藥劑師 藤井得三郎 振替口座東京一九二〇一 電話浪花（二〇五）

全國各藥店に有り

專賣特許 ハクキン懷爐

保温一晝一夜

寒むさ御無用

冬が來ようが雪降るが点火たが最後四六時中朝から朝迄ホコ／＼と冬の寒さも知らはこそ

定價二圓 中換火口二十五錢

大阪 矢満登商會

百貨店・商店ニアリ ニセモノ御注意

歳末御贈答好適品
額椽 各種
式紙用丸額
博多人形
アルバム等
品揃
浪速町三丁目辻利商品館
常盤號
本店 三河町一八 電話四七七六番 四五七〇番

大印 滋養糖

乳兒榮養料 ―牛乳榮養の必需品―

○犬印滋養糖は牛乳の成分を補充して母乳と同じ榮養價を保たしめる物です
○牛乳や粉ミルクで乳兒をお育ての時この滋養糖を入れて與へられゝば榮養不良や胃腸病にかゝる憂なく健全な發育を見る事が出來ます

◇藥店食料品店にて販賣 ◇說明書贈呈

株式會社 和光堂 東京市神田區鍛冶町九 大阪市東區南久太郎町

にせもの有 犬印に御注意を乞ふ

大連市西廣場西入る電車通 池田小兒科專門醫院 池田嘉一郎 電話六五六三番

貨物運搬 御轉宅には馬車より安い大タクの貨物自動車を御利用下さい 大連タクシー 電話（二五七七四・三六八番）

蓄音器修繕は 專門のヤナギヤへ 大連市浪速町五丁目二一 信濃町停留場下千勝館前 電話七九五三番 御一報次第直ちに御伺ひ致升

タオル卸販賣 並に御進物用文字入御注文に應じ升 大連市美濃町二七番地 藤原タオル店 電話七五一一番

若がへり法 八ッ目を食ふべし 神經衰弱、目の惡き方 婦人諸病病後の養生に ●四六七六へ電話をおかけ下さい 北海道物産

淋毒性睪丸炎の新治療法發見 鍼灸家 鈴木丈太郎 大連市二葉町四丁目六〇 電四六九二番

疊新調表替 仕事は親切にて大勉強致します 多少に拘らず御用命願ひます 大連市能登町三丁目七〇番地 疊店 重福 電話八九七三番 機械疊製造工場 青雲臺青柳農園

毛皮 コチツク、カラクリ、カワウソ、ルトラ、ビバー等々 展覽しますから午後五時迄 山縣通五三角 加藤ビルヂング二階 福德洋行 電話八二九九番

札幕 入卷葉人 口手提袋 其他 更に袋地袋物製作も始めました 呂刺袋物に限らず一般袋物御用命願ひます イワキ町の 小間物呂刺 松井本店 電（三五九三・六六五四）

免許 ホネツギ 骨折、脱臼、クジキ、ウチミ 夜間柔道教授（新入門隨意） 館長柔道五段 劍道五段 前田久郎 常盤橋電交叉點早川齒科南 尚德館

大連埠頭待合所の 支那料理 味は一番……名は日新 電3571

山西無煙炭大販賣 時勢に鑑み二千噸に限り 持込一噸 一九・八〇 にて販賣致します 御申込の御方は市内加賀町八番地 電話六九〇二番へ 福隆公司

松竹梅大賣出し 尚ほ空鉢御持合せの方は特に安價にて植込み致します 西公園町瓦斯會社前 高谷園藝商會 電話六四一五番

生花花環葬儀取扱 大連西通大連商業銀行跡 器具材料全部新調 八弘社 電話七六四四番

慶吊花環 大連市西廣場近江町角 花環鯖花造花徽章 ばら屋花環店 電話三九一〇番

眞正 獺の膽 肺病 ろくまく 靈藥 五日分金二圓五十錢 二匁五分 （說明書御申越次第送呈） 分譲所 佐々木洋行 大連市榮町二の一六

美しい造花 松竹梅 伊勢町一七 魚谷吉次郎商店 電話六八七七番

花柳病專門 仁壽堂醫院 大連市岩代町遊樂館隣 電話八五九九番

肛門病專門 入院隨意 痔疾、出血、脱肛、痔瘻 淋病、梅毒、一般外科 大連市信濃町六三 弘濟醫院 電話七〇五五

家傳 急性慢性難諸病 家傳名灸 ハリ灸專門療院 大連市浪速町五丁目二百二一番地 大連檢番前

日收二圓 外交販賣人 老若男女を問はず保證金五圓と保證人を要す 市場式北海道物産 電四六七六

就職難に迷ふ勿れ ◎不景氣を歎ずる勿れ 徒食をなさば富士の山をも食ひ盡すべし迷はず來りて正業につかれよ

理想的のアレ止め

ヘチマクリーム

……最上の粉白粉下……

お肌の荒れる時季!

常にヘチマクリームをお用ひ遊ばせ、あなたはいつも若々しいお肌をして居ることが出來ます。

姉妹品

ヘチマコロン

きめを細かに肌をととのへる へちまの水から發明した化粧水

定價
ヘチマクリーム 七十五錢 五十錢 三十錢
ヘチマコロン 五十錢 三十錢 新型四十五錢

本舖 天野源七 東京日本橋横山町

一番ヨクキク

直治水

一滴は全治への一步

トラホーム のぼせ目 に 偉効ある眼科新薬

主効 トラホーム やに目 かすみ目 うみ目 のぼせ目 血目 眼病諸症に特効あり

本舗 大阪・東京 丹平商會

新輸入瑞西ジユラツシア會社製 最新式高級蓄音器

ジユラツシア宣傳特價大賣出し

二割引

JURASSIA

月賦提供

一、外觀最優最美眞に室内裝飾品としても美術的價値充分なり。
一、ホーン裝置は學理的研究の粋を聚めたるものなれば完全に明快なる肉聲を發聲し聽者をして快き恍惚境に遊ばしむることは從來の「所謂高級蓄音器」の比に非ず
一、「サンドボックス」は本社の最も苦心の上工夫を凝したる所なれば如何なる高低音にも雑音の混入し來る恐れ絶對になし
一、「モーター」は最も精巧にして堅牢「ガバナー」には「プロテクター」の裝置を施しあれば回轉音響音、雑音等一切なし
一、學理と實際との極致は今日に至り從來の蓄音器の有せる缺點の全部を改良し得て終に本品の如き世界無比の逸品を製作するに至れることは斷然の革命的進歩と稱すべく之れ當社の最誇りとする所なり

御注意 他店に紛らはしき模造品あり特に(ジユラツシア)マークに御注意を乞ふ

大連東浪速町三丁目角 榮商會 電話八三九〇番

和洋婚禮仕度◇ポンセラ式皺取美顔術◇漂白美顔術◇キヤブル式美顔術◇理化學應用毛生養毛術◇白毛染◇化學應用縮毛直

附屬品一式

大連市播磨町二丁目六四番地 電話六四六五番

大連美容館 美容師 松下タカエ

英國織物直輸入商 品質自慢 薄利勉強 親切叮嚀 個人經營

大連市浪速町三丁目

白木屋洋服店

電話代表番號五一七五番 振替口座大連局五四〇番

書信宛名 大連白木屋洋服店御中 電報宛名(ダイレン シロキヤ)

原産地工場(ヨークシヤ ランカシヤ)
英國のブロカ
倫敦マチンエタスの問屋
神戸横濱大阪上海外國人商館
日本支那人の問屋
日本人支那人或はブロカ
〇〇の羅紗屋
〇〇洋服屋
〇〇洋服需用家

白木屋 ― 白木屋のお得意

追伸 年内の御註文期日正確に御調製申上候

註文ハズレ年末整理 大見切り大賣出し

モーニングコート	八十圓 九十圓 百圓
毛皮付ロングコート	八十圓 九十圓 百圓
オーバコート セビロ三揃	二十五圓 三十圓 三十五圓 四十圓 五十圓 六十圓
防寒用トンビ	三十圓 三十五圓 四十圓 五十圓 六十圓 六十五圓
ツメエリ上下	二十圓 廿五圓 三十圓 三十五圓
婦人コート	三十圓 三十五圓 四十圓 五十圓
婦人用防寒マント	十五圓 二十五圓 二十圓 三十圓
女學生用 防寒オーバコート	十圓 十一圓 十二圓 十三圓 十四圓 十五圓 十六圓 十七圓 十八圓 十九圓 二十圓

レートフード

少女の美容料

一瓶は一家の重寶

父のヒゲそり後に
母のカクシ化粧に
姉のお化粧下地に
妹の通學整容料に

新時代のお母様は可愛いゝお孃様方の保健美容料としてこのフードをお選びなさいます……

本品はほんのり色を白くし愛らしくするばかりでなくお肌を養ひすこやかにし、未來の美しさの基をつくります。

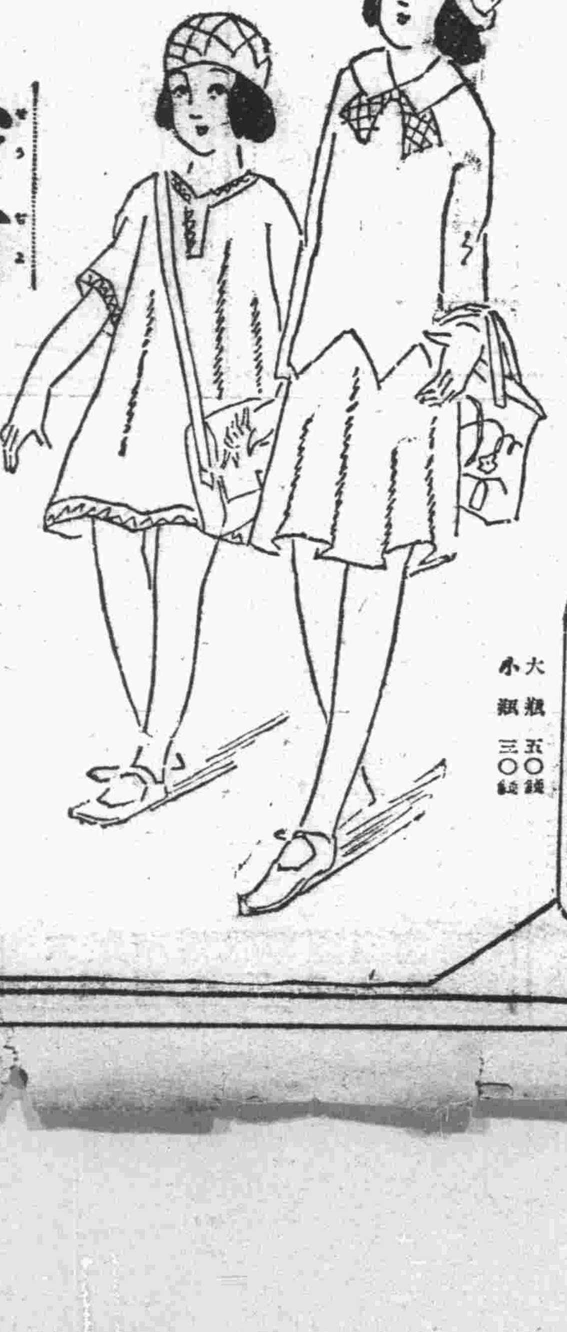

ほんのり色白くなる

大瓶五〇錢 小瓶三〇錢

平尾贊平商店 東京・大阪

內科 產科 婦人科 外科、花柳病

大連磐城町 田邊病院 電話八七九四番 八七九五番

麻雀製作廉賣

千山閣書房 電四三六二

年末原價提供
白牌(彫刻せざるもの)参圓より(骰、莊子付)
彫刻代 貳圓より
計算棒 壹圓廿錢より
紫檀箱(五段引出) 四圓五拾錢より

登録商標

ハクツル 白鶴

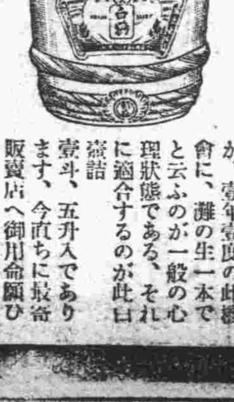

「年末年始用最適品推奬」

平素は我慢も出來様が、壹年壹度の此機會に、灘の生一本でと云ふのが一般の心理狀態である、それに適合するのが此白鶴詰 壹斗、五升入であります、今直ちに最寄販賣店へ御用命願ひます

白鶴醸造元 灘御影町 嘉納合名會社

●頭痛は!ノーシン……一服で充分です●

社交界でも大好評

クラブ白粉

の―35

死を超ゆる運命（九十六）

三上於菟吉 作　布施平八郎 畫

邂逅（3）

「で、此土地へお一人で居らしたのですか？、それともどなたかと……」と、和子が言つた。

「無斷で家をお開けになつたのだと……」

「さうです、僕もそれには氣がついて居たのです」と、村越は言つた。

「若し御家族と來て居らつしやるなら、散歩の道で出逢つてお伴れしたとか何とか奧さんの方から言つて置いたら――」

「私には家も何も御座いません」と、とき子は初めて顏を擧げずに啜り泣きの間から言つた。

「それではその事は後として」と和子は言つた。

「ねえ、とき子さん。いろ／＼あなたにもお苦いことや又おつらいことで他人に言ふに言はれぬ多くのお嘆きごとが、さぞかしおありになつたでございませうけれども――これから私達を相談相手にして見れることにして、何も御遠慮や御氣苦いことはありませんから心の底まで打解けて何んなりとも仰しやつて下さい。私達は出來得るだけあなたの御味方となつて何事に依らず、この後は及ばずながら御相談相手にもなりますし又場合によつては私の力のあらん限り御力添へをいたしますによつて、どうか決してあのやうな無分別を起さない方がよう御座いますよ。これは私達の堅い御願ひでございます、そして、さうやつてお泣きになつて許り居ずにお互に聞きたい事や話したい事を言つて見やうぢやありませんか、さあとき子さん良いから泣くことは止めなさいよ。くれ／＼も心配せずにもう斯うなつたらあなたも御安心と言ふものです。味方はこの通りこゝに三人居りますよ」

と和子は蒼白めたとき子の泣き伏たすがたを眺めながら出來得るかぎりの同情と心厚い親切な言葉を彼女にあびせかけた。そして一時もはやく彼女の心を引立たすべく務めて安心のゆくやうな好言を陳べ盡したのである。

「ねえ、とき子さん、この私の申上げる言葉はよく／＼お解りになりましたら、一時もはやくお話致さうぢやありませんか、そう泣いてばかりおいでになつちや、私少しもあなたの御心持が讀めませんわ、ねえとき子さん」

と、ます／＼激しく和子はせきたてるやうに矢繼ばやに言葉を盡した。

村越も亦この言葉の間から一言短刀直入的に言つた。

「ねえ、とき子君、あゝして和子夫人が君に同情して慰められたからにはいゝかげんに心配なんか棄てしまひ給へ、人生は快樂に限るよ。惡い奴は見てゐるうちに天罰にめぐり合すもので、君のやうに正直に苦悶せなくとも天これ神が君を助けて君はいくらこの世に生を棄んと覺悟しても天これを許さず、君の前途はこれからですよ、大いなる希望を持ち給へ。僕も大いに力を添へますよ。幸福はこれから初めて君に與へらると僕は豫言して置きますよ。大いに奮發ちや奮發ちや、しつかりし給へ」

てんかん ヒキツケ
永年難病で他藥無効の人自宅で秘密に治し全快謝狀頗る多き再發せぬ責任藥有郵券添申込あれ教ゆ
和歌山市片岡町 藥劑師 富吉繁作

優美堅牢 洋式帳簿製造
大連市大山通 小林又七支店

醫學博士、二醫學士推奬新劑
「中風腦溢血の」
高血壓・動脈硬化の
血壓下降及血管軟化の
最高權威藥 回幸源（カイコーゲン）

簡易歸納療法 提唱者 竹生製藥株式會社 社長談

動脈硬化の前徴　動脈硬化といふのは血管が硬くなる病氣でその著名な前徴としては普通健康な人なら百廿ミリ位であるべき血管がそれ以上に高まり、何かのハズミに輕いめまひがするとか耳鳴り、頭痛、肩のこり、古い記憶は確かでも最近の事を忘れたり人の名前や物の置場所を忘れたりする記憶障害、感情興奮し易く僅かな事にも怒つたり泣いたりして動悸、息ぎれ、不眠、手足厥冷、手足シビレ、手足のふるへ、便秘、夜間小便に近い、鼻血、神經衰弱

陸軍軍醫長谷川先生推奬
兩慈惠醫學士藤間先生

動脈壓が高くなり其ため血管が破裂し易くなるので有ますが其時最も脆い腦の血管が破裂して出血を來すと腦溢血を起しそのまゝ急死するもあり又中風と稱して半身不隨となるのであります、此の恐るべき腦溢血にかゝらないようにするには其の原因たるべき動脈硬化を軟化せしめ血壓を低下せしめなければならぬ。けれども注射などの方法では單に血液を淨化せしめるだけで根本的の治療法と云へません。ソコで茲に提唱する竹生式簡易歸納療法とは、新劑（回幸源）を用ひて血液を健康化するばかりでなく臟腑内壁に堆積する細菌の毒素の自家中毒現象を根本的から體外に排泄するところの化學的根本療法であります。主効としては○動脈硬化○腦膜炎○腦溢血○神經性心悸亢進○心臟肥大○脂肪心○心臟内膜炎○心臟症○神經衰弱ヒステリー○頭痛○腦充血○腎臟炎○貧血○營養不良○精力減退○老衰○淋病腎臟等の諸症である。

一博士二醫學士の推奬して措かざる此新劑（回幸源）を服用すれば血液を淨化する一方臟内壁に付着せる毒素を一掃して血管の硬化を防止し回復し心臟の機能を強健ならしめ榮養に富める新鮮な血液の循環により健腦強精となり中風の素質や遺傳血統ある人も體質を改造して安全に豫防さなり、又現に中風に惱む人にも効力卓越にして目に見えて滑々病狀を輕快し、家内に春の喜びを與へます。本劑だけは此際是非服用して速かに其の藥效をお試しの上世間の病者のためにも本劑の名聲をお傳へ下さい。

證明書
一カイコーゲン（回幸源）
本劑ハ血管硬化高血壓（全十二萬）ニ新良藥トシテ幾多臨床家ノ證明ニ徴シ成績佳良ナルモノト認ム
醫學博士 伊藤留三郎 ㊞
竹生太一殿

（説明書進呈）
頑症狀などで之等のおもな原因は先づ諸臟器の排泄物のために起る自家中毒つまり諸臟器の排泄物が臟腑に堆積して身體を害し動脈硬化の病狀を引き起すのであります其外酒や煙草の中毒、梅毒性の毒素のため血液が濁つて古くなり血管組織に變化を及ぼし血管硬化さなるのであります。

竹生式歸納療法　動脈硬化を來して血管が硬くなり、血管は古いゴム管のように斷切し易くなり其上血液に支障を來して血

中風 動脈硬化 カイコーゲン 藥價 十日分貳圓五拾錢、二十日分四圓八拾錢、徳用三十日分七圓也

◎御注意 新發賣藥に付き直接御注文に限り、ハガキで申込者は代金引換小包にて直ちに送る。貸價振替のため振替利用者は送料不要

發賣元 東京牛込區道寺町廿二 竹生製藥株式會社 電話牛込四三〇四番・振替東京三三九四〇番

蒲鉾、フク、カレイ、ヒラメ
味淋干、イワシ、櫻干
其他珍らしい干魚一切
大連市信濃町市場 羽月商店 電話七二九六番

名物 燒大福賣出し
大連市浪速町 合資會社 花乃屋
電四九五九番 七二〇七番

天下一品
萬
キッコーマン
御贈答用ゝ是非……
資本金三千万圓 製造高五十万石
野田醬油株式會社

日本一
万上
マンジョウ味淋
これ又重寶!!
是非御利用を

煖房 衛生設計 工事請負
大連市エビス町九二 中嶋 平治事務所 電話三〇八〇番
支店 撫順東二條通六

精白米賣出し 文化の魁（電話三五二三番）
滿洲第一の稱ある 五龍背產米
特撰 厚木綿入 三〇キログラム 二斗一升強
現金賣五圓七拾錢也
紀伊町 米穀商 薪炭卸問屋 田中商店

中央試驗所試驗濟
おでんには大德角蒟蒻
すきやきには大德糸蒟蒻
其他御料理に御利用下さい
堅くて美味しい 特製改良 大德蒟蒻
市内では肉店・雜貨店でお求めが出來御注文に應じては迅速に配達致します。陸海軍及沿線の御注文は罐詰にして直に御送達致します。製造原料ニガリ蒟蒻粉の御入用の際は荷造完全に御送附致します。
大連市聖德街三丁目
蒟蒻豆腐製造元 大德屋 電話九二二五番

熊岳城 温泉ホテル 電二七番
お正月の御入湯は
（宿泊料）一泊二食（部屋代共）……四圓以上……
汽車賃二割引 往復十四日間
團體五人以上半額 自動車の便あり

金州澤庵販賣
甘口で至極美味のもの
辛口で經濟のもの
手輕に小樽に漬けたもの
阿波澤庵味淋漬が參りました
山縣通一六二 澤庵問屋 岩崎商店 電四六四八

大連 しちや 田村
振替口座 一一〇〇〇 共通
得勝街一一 第一田村 電六〇二二
逢阪町一〇二 第二田村 電六〇三三
春日町四七 第三田村 電七四五五
聖德街四区一二六 第四田村 （渉）電二二三
聖德街二区一九六 第五田村
吉野町二丁目三九（由由通） 第六田村 電六四二九
逢阪町四二 第八田村 電三〇三

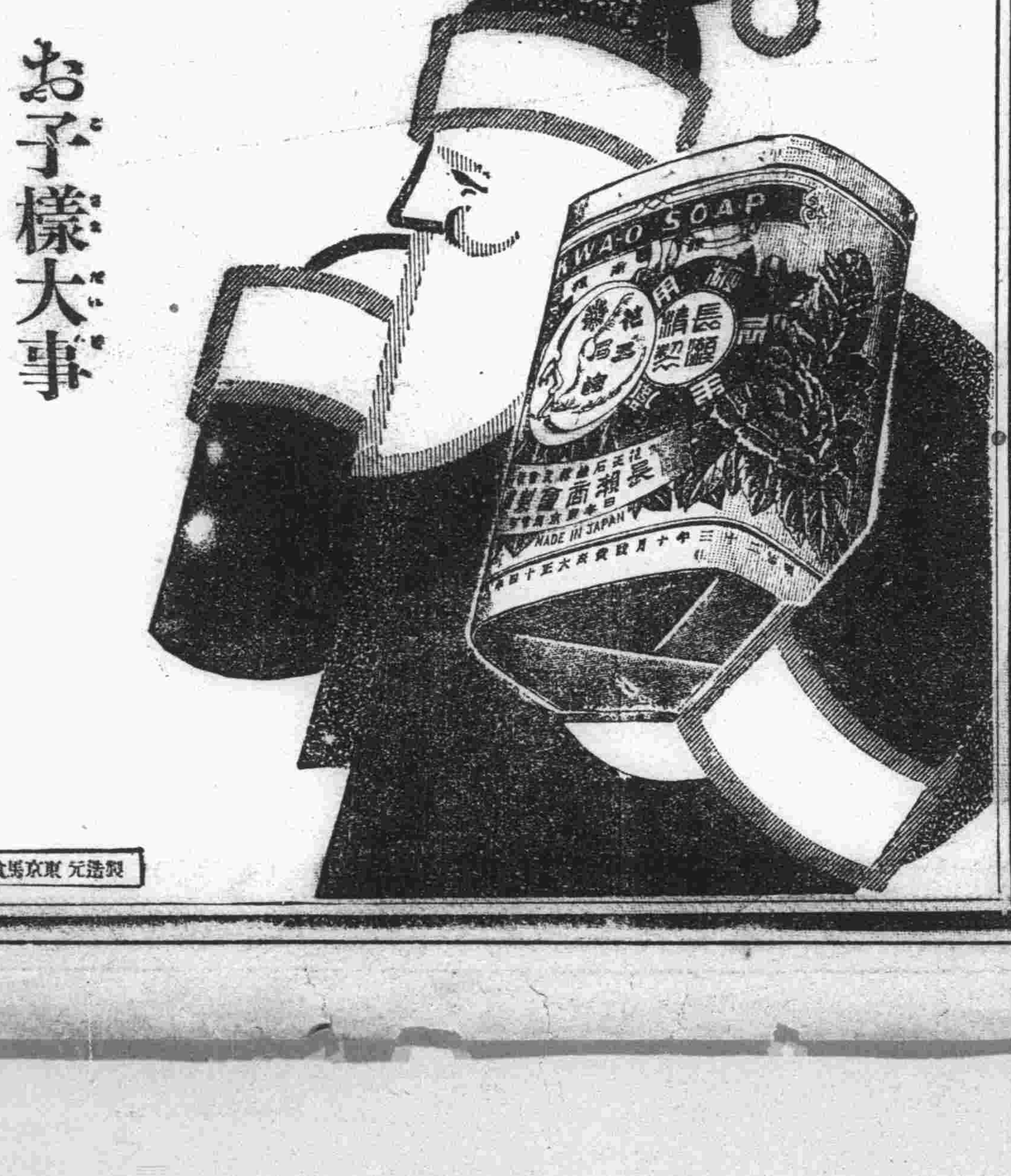

品質本位 花王石鹸

お子樣大事
御家庭はお子供中心に、お子樣は健康第一にお育て下さい。花王石鹸は柔い嬰兒のお肌をも決して荒さず、滑かに丈夫に、皮膚の抵抗力を強く致します

製造元 東京馬喰町 花王石鹸株式會社長瀨商會・大阪市南久太郎町 長瀨商會大阪出張所

土木建築 設計監督 請負
電話三六〇三番 大連二葉町七一
合資會社 共進組

新案特許
坂本式置ペーチカ
七大特色
完全燃燒 無煙裝置 保溫長時 燃料節約 煮沸自在 構造堅牢 體裁優美
（地方御申越次第カタログ進呈）

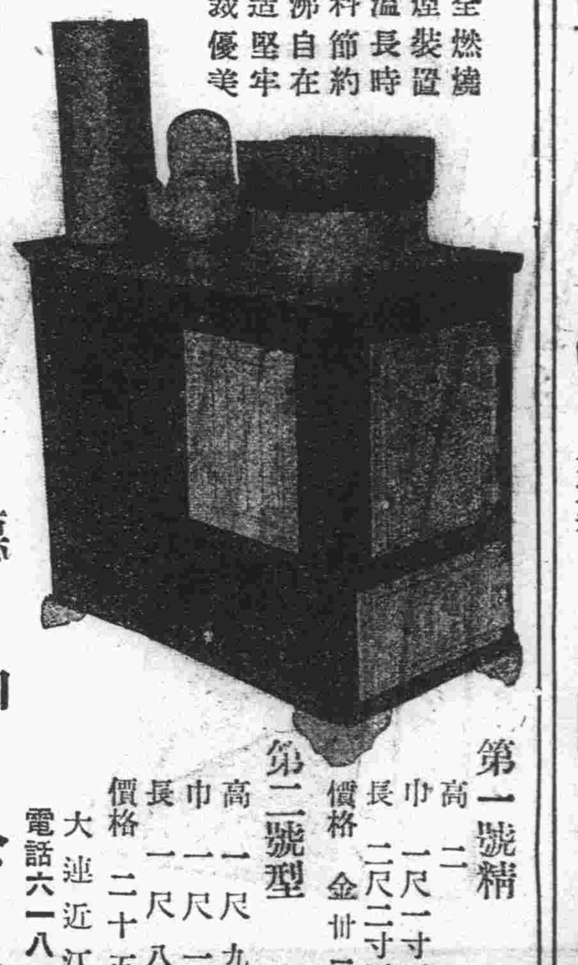

第一號精 高二尺 巾一尺一寸五分 長二尺二寸五分 價格 金廿二圓
第二號型 高一尺九寸 巾一尺一寸 長一尺八寸 價格 二十五圓
發賣店 德和公司 大連近江町 電話六一八一番

淋患諸君!! 迷つちや治らぬ
これを選べば大丈夫
リン病特効藥 トリート

消化素 口香料

四博士責任剤 ポケット必携

仁丹

大粒仁丹

ニコチン姫と絶交

あの煙筒と呼ばれたK君がサラリと煙草をやめた

不思議の勇氣と 彼の友は皆……？

K君笑って曰く

仁丹五粒……煙草一服を節し

仁丹六粒……煙草二服を節し

仁丹七粒……煙草三服を節し……

仁丹十粒遂に煙草を忘る

小粒仁丹

貴薬サフランを

倍加特製す

胃腸の强健と精神の快適に卓效ある仁丹をポケット裡に常備し時處に應じて

護身薬たらしめられよ

小袋 二十錢
透明容器入 三十錢
徳用 五十錢
の三種あり

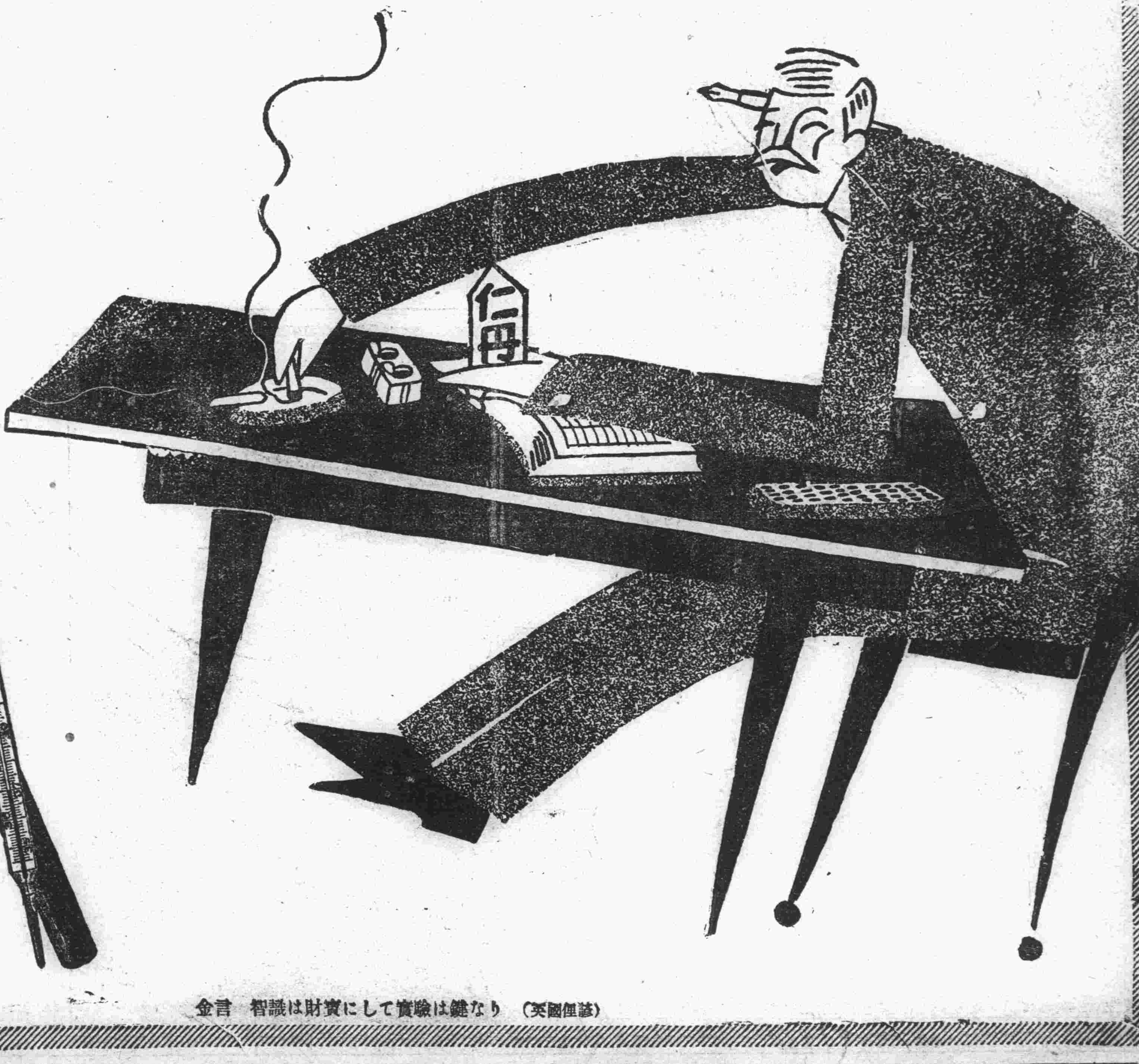

絶對に舶來品を凌ぐ國產優秀品

仁丹の体温計

商工省の檢定合格率

仁丹の体温計は 九割八八

舶來の体温計は 八割八六

博士の薦める唯一の薬效的齒磨

仁丹の煉歯磨

大形 四十五錢
中形 二十五錢

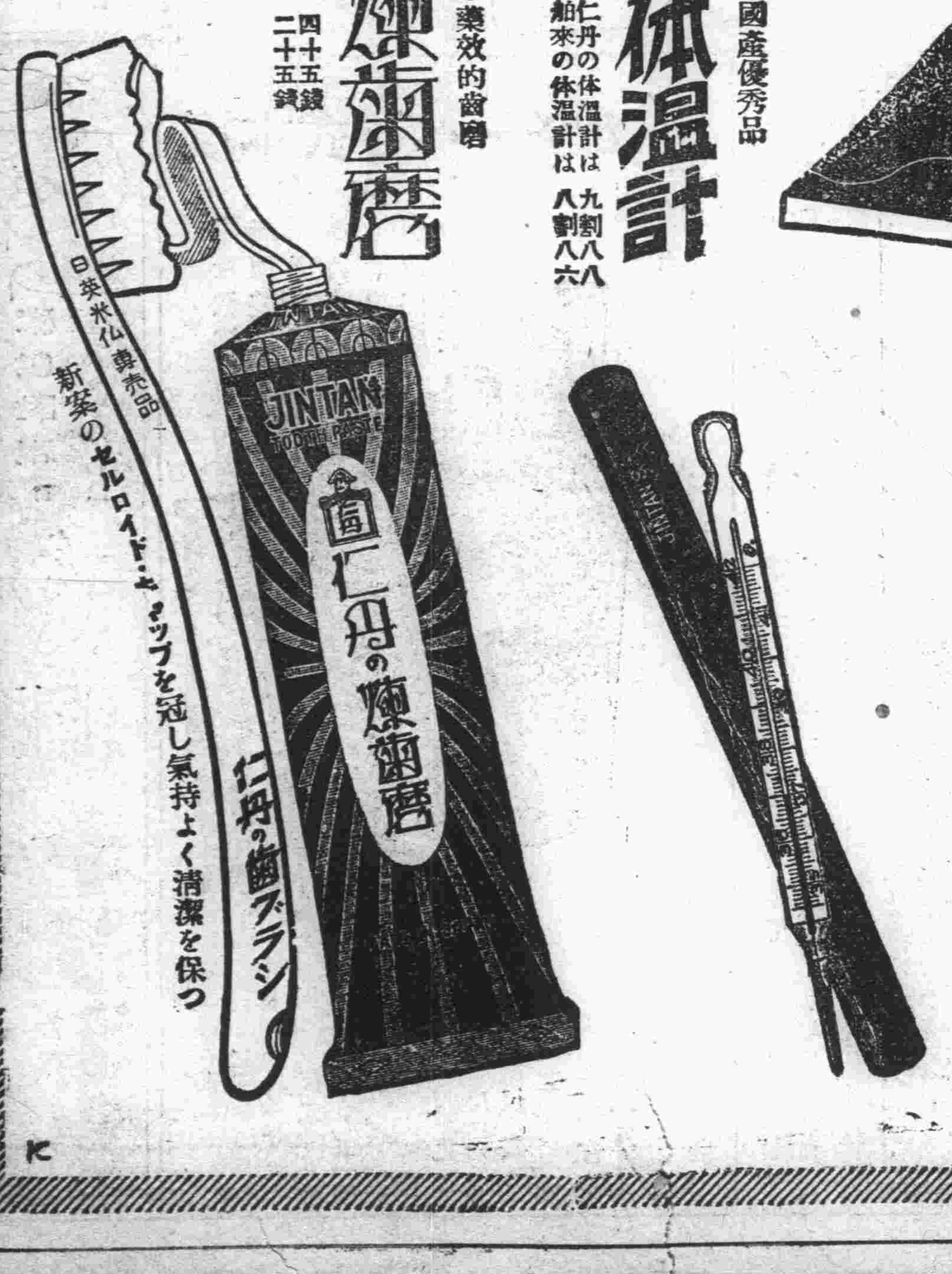

金言 智識は寶財にして實驗は鍵なり （英國俚諺）

K

新作童話歷史物語

源九郎義經（57）

生江霞村

毒害（五）

淋しく笑つた義經はしばらく考へてゐましたが、やがて靜かに問ひ出しました。

「其方はこの義經の命をどうして取るのぢや、とれる命なら今でも取れやう、又いま取られてやつてもよい」

ぬれた顏を上げた梼は

「いかに武勇絶倫の大將でも、知らずに毒を召上られたなら、命を取られるは知れたこと……その命を取らうとしたは、この梼で御座る、女の恥も打ちわすれてお願ひ申したこの梼が、又君の御命を取るといふ運命になつたのも、何か前世の因縁で御座らう、サどうぞ、そのお刀にてこの梼が命をお取り下されませ、只一言來世は妻にしてやると仰せられて下さりませ」

消え入るばかりに泣き伏しました。しばらく考へ込んでゐた義經は、この時ニツコリ笑つて

「梼、其方の心はよく判つた、命を捨てこの義經を助けやうとは、その志を嬉しく思ふぞ、この義經は決して命を失ふまい其方も無事でこの義經の出世を待つてゐて呉れよ、サ泣くのをやめて館に歸られい、おゝ夜露にすつかりぬれてしまふた」

と義經は晴れやかに笑ひました。

月は早西にかたむき、一番鷄が鳴き出しました。

翌日、高館では月見の用意が調へられてをりました、空に一片の雲もなく、まん丸の月東の山に出れば、櫻川の水金色に躍り狂ふさま、金の蛇が泳ぐやうでした、義經は褐色の直垂れに金造りの太刀を持ち靜かに入つて參りました、

「ササ、どうぞ御座を締められませう、よくぞ御出で下された、基成光榮に存じ申す」と挨拶をしましたが、何となくソワ〳〵してゐる風です。

「御招待を下されまして厚く御禮申上げます、奧州の名月は格別で御座る、ゆつくりと御もてなしに預り申さう」

と丁寧に挨拶を致しました、供には佐藤繼信只一人、油斷なく身構へて居りました。

「先年女梼を御救ひ下されて以來、まだ御禮も致させずに居りました故、今宵は彼にもお目通りゆるされ、盃酌など仰せ付け下され」

と何氣ない風に言ひ出しましたが、義經は只輕くうなづくばかりでした。

義經高館へ赴いた後間もなく、武藏坊羽黒坊は甲冑に身を堅めた上に、黒麻の法衣を著け筋金入りの兜巾を被り、大薙刀、小脇に掻い込んで馬に乘つて新高館を出ました、續いて佐藤忠信も具足を着け、强弓を握つて馳せ出たので、今晩のよい月を眺めやうと町內を歩いてゐた人々はビツクリしました。

「何事なのだらう？」

「兵戰ぢや高館御謀反だそうな」

「東…西…對殿御征伐だそうな」

「イヤ、新高館殿、御所との兵戰」

「コレハ大變、やがては町中火にならうぞ」誰がいひ出したともなく、パツと町中擴がりましたから大變です、町家は荷物を持つて逃げる、命だけ助からうと逃げ出すもの、右往左往に逃げ惑ふてゐました。

來年より實施の

陪審法の話

陪審員の役目は何か

我國でも愈〻昭和三年より陪審法が實施される事になつたが、陪審法の概略をお話致しませう。

◇

此の陪審法は既に大正十二年に制定されたものであつて、我國のこれまでの裁判は即ち判事、檢事、辯護人に依つて裁判が行はれ判決が言渡されて居つた、これ等人々の外に陪審員が參與して爲される裁判が陪審裁判である

◇

我國の陪審裁判は刑事事件の陪審裁判であつて、區裁判所では之を行はず地方裁判所で同法に規定してある如く刑事々件の公判に於て陪審裁判を行ふのであるが、これには陪審員十二名を立會はせるものである。そして陪審員をして法廷の審理、辯論を聽取させた後裁判官が意見を聞き、之に對し陪審員一同より答辯を爲し、その意見を參考として裁判官が裁判するのである、これが陪審裁判の骨子である。

◇

然らばこの陪審員には如何なる人がなるかと云ふに

（一）日本國民にして滿三十歲以上の男子である事

（二）二年以上引續き同じ市町村內に住居してゐる事

（三）二年以上引續き國税三圓以上を納めてゐる事

（四）讀み書きが出來る事

の四要件を具備した者の中から選ばれた人である。然し之等の條件を備へて居る人であつても、若し禁治產者は勿論醫師、學生又は小學校教員、市町村長の如く特別の公職或は職業があれば陪審員となる事は出來ない。又被告人や六十歲以上の老人は陪審員になるのを辭退する事が出來るのである

◇

これ等資格者の內から如何にして陪審員を定めるかと云へば、先づ市町村長の手にて豫め陪審資格者名簿を作成しその中から地方裁判所長の定めただけの陪審員候補者を抽籤し、更に抽籤に當つたもの名簿を作り、これを地方裁判所長の手元に送附する、裁判所長は公判の日が決定するとこの名簿の中から市町村の大小に應じて一人若くは數人の陪審員を抽籤し三十六人を公判の日に呼び出し、公判で檢事と被告人とがそれ等三十六人の中から不適當なる者を排除（之を陪審員忌避の手續）して結局陪審裁判に立會ふ十二人の陪審員を決定參加する譯である

髮の結ひ方

新らしい水仙卷 中年增に最も適はしい……

東京美術倶樂部 猿渡芳子談

今のまゝげなしではあきたり無いと云ふ感じがいたしますので、年寄の方のために考案いたしました水仙卷の結ひ方は前は七三に分け根を取、後を眞ふたつに分け根をくゝり七分をつけ、次に三分をつけ、左の毛をまげ無しとおなしにつけ、最後に右の毛をかぶせ、毛先を右の分け目の上に出し、三つあみにして後たばまで引いてバンドにてとめます もし御毛の少い方でしたら、三つあみの毛は足し毛を遊ばしてもよろしう御座います。」

家庭料理（七）

煉羊羹

▲材料 寒天一本・小豆餡百匁・砂糖百五十匁、水二合五勺

▲製法 寒天を一時間程水に浸して硬く絞りあげ分量の水と共に鍋に入れ火に掛けて煮溶かし砂糖を加へて毛篩で漉し再び鍋に入れて火に掛け五、六寸の糸を引く様になる迄煮詰め餡を入れ焦げ付かさぬ様鍋底に注意しつゝ煉り大きい泡が消え小さい泡が立つ迄煉り詰めて火より下ろし泡の消える迄靜かに混ぜ合し流し箱に流し入れて冷し固める

けふの放送

◇—プログラム解說—

映畫 午後七時五十分頃

解說者 橘 天桂　伴奏 帝國館管絃部

砂繪呪縛

この映畫說明は去る十二日放送の筈だつたが解說者に差支へあり今晩に延期となつたものである

義太夫（午後八時四十分頃）

朝顏日記（宿屋の段）　太夫 關 長門　三味線 豐澤 住次

秋月弓之助といふ九州邊の國家老の娘深雪が京都在任中、宇治の螢狩で宮城阿曾次郎と云ふ美男の若侍と契りを結び、歡樂の幾日かを過ごす中に秋月一家は急に本國へ引上る事となり、深雪と阿曾次郎は明石の浦で本意無い別れを惜む。其際深雪は朝顏の唱歌を記した扇を後日の證に阿曾次郎の船に投げ入れて纜を解いた、其後阿曾次郎仕官し駒澤次郎左衞門と改名して江戸へ出立する、一方深雪は男の事が忘れかね本國を出奔して都へ上ると男は既に去つたあとなのでその行方を追ふうち盲目となる、駒澤となつた阿曾次郎は同役の岩代と共に東海道を下り、島田の宿の夷屋で偶然盲目姿の深雪に邂逅したが、それと明かさず出立する後で知つた深雪はすぐ後を追ふたが一足違ひで大井川は豪雨の爲川止めとなつたので失望して入水して果てやうとしたところを夷屋の主人と下郎の關助に助けられる、駒澤が惠んだ眼藥は甲子生れの人間の生膽で調劑すれば癒えるといふので甲子生れの亭主が切腹しそれによつて深雪が目が開くといふ筋

地唄（午後八時二十分頃）

唄三味線 富森大檢校

雪

「花も雪もはらへば淸き袂かな ほんに昔の昔の事よ我待つ人も我を待ちけん鴛鴦の雄鳥も物思ひ羽の凍る衾に鳴く音は無やさなきだに心も遠き夜半の鐘聞くもさびしき獨り寢の枕に響く霰の音も若やといつそ堰かねて落る涙の氷柱より辛き生命は惜からねども戀しき人は罪深く思はぬことの悲しさに捨た憂き捨た浮世の山かづら

市營市場年末公定小賣値段（其三）

鮮魚（單位百匁）

種別	卸値	小賣値	利益率
生鯛	八〇〇	一、〇〇〇〜九〇〇	一、八〇
氷鯛	五〇〇	六〇〇	二、〇〇
冷（春）	二一〇	二五〇〜二三〇	一、四〇
まぐろ	六〇〇	一、一〇〇	一、八三（七分止り）
同一	三八〇	七〇〇	三、三〇
ぼら	四〇〇	五〇〇	一、二五
れんこ鯛	一八〇	二五〇	一、三九
にべ	二二〇	三五〇	一、五九
たこ	一六〇	二〇〇	一、二五
いか	一六〇	一八〇	一、一三
かしら	六〇	一五〇	二、五〇
ほーぼー	一五〇	三〇〇	二、〇〇
こち	一三〇	一八〇	一、三八
あなご	一八〇	二〇〇	一、一一
ぶり	四〇〇	五〇〇	一、二五
ひらめ	二〇〇	二七〇	一、三五
かれい	八〇	一〇〇	一、二五
さば	[illegible]	[illegible]	[illegible]
いわし	[illegible]	[illegible]	[illegible]
たら	[illegible]	[illegible]	[illegible]

鳥獸肉（單位百匁）

品目	市中小賣値	新市場小賣値
青島牛肉 ロース	[illegible]	七〇〇
一等	[illegible]	[illegible]
二等	五七〇—五三〇	五〇〇
三等	四五〇—四三〇	四〇〇
四等	三八〇—三四〇	三三〇
地物牛肉 ロース	[illegible]	[illegible]
二等	[illegible]	[illegible]
三等	[illegible]	[illegible]
四等	[illegible]	[illegible]
豚肉 上等	[illegible]	[illegible]
並等	[illegible]	[illegible]
鷄肉 上等	——七〇〇	[illegible]
並等	——七〇〇	六〇〇

滿日勝繼碁戰（北條一回勝二回目）

互先先番　北條 力松氏　宮武喜三太氏

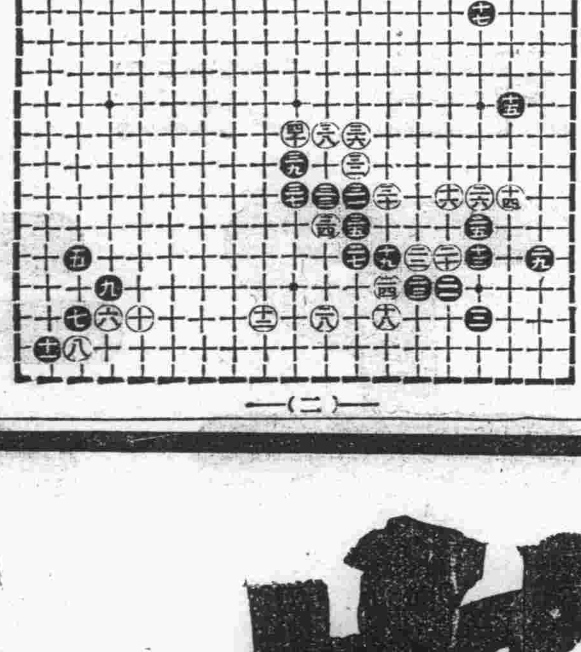

（二）

●二一ホの十六　○二二への十五　●二三への十六　○二四トの十六

●二五ニの十四　○二六ニの十三　●二七チの十五　○二八リの十七

●二九ロの十五　○三〇トの十三　●三一チの十三　○三二チの十二

●三三リの十三　○三四リの十四　●三五チの十四　○三六チの十一

●三七スの十三　○三八リの十一　●三九ヌの十二　○四〇ヌの十一

▲訂正 前回白四の手が（ニの三）にあるは（ホの三）の誤りに付き訂正す

正しい華語（23）

傳式華語教授法創案者 傳培蔭氏講述

（誤）開水幹活訂好

開水（湯）即ち沸いたお湯のこと

（正）做點兒開水罷

做は（造る）の意、點兒は（一點兒）の一を略し「少し」の意

（譯）少しお湯を沸かして下さい

（誤）茶水他的小々給

「茶を入れる」ことは沏茶と云ひ沏茶水と云はぬ（お茶を用意する）といふ場合に限り預備茶水を云ふ

（正）給我點兒茶喝　喝（呑む）

（譯）少しお茶を呑まして下さい

一ぷくテキメン

昔から有名な高貴藥

かぜ ねつ はしか に

小林 烏犀角散（ウサイカクサン）

小兒には吞み易き小兒の烏犀角散あり

烏犀角に最新解熱劑を配合せし當藥ゆゑ副作用なく左の諸症に即効あり。

かぜねつ　づゝう　はしか　はやりかぜ　をこり　リウマチス　總ての熱　總ての痛み

定價 十錢 卅錢 五十錢 一圓

本舖（大）小林大藥房　本社 大阪市京町堀　支社 名古屋廣小路　代理店 日本賣藥大連支店 井上誠昌堂藥房

電話 六三四八 滿日社會計部

有川治助著（最新刊）

ヘンリ・フォード 人及びその事業

奈何にせば現下の經濟界を救ひ得るか!!

四六判三百四十頁 函入　恩地孝四郎裝幀　定價壹圓 送料十八錢

初版數萬部忽ち賣盡・大增刷出來

銀行家の投資は禁物。配當と利子とは現代事業の呪咀なり!!

プロレタリアートの英雄レニンに對しフオードは資本主義を代表する英雄として幾多の讚仰者を持つてをる。彼フオードは自動車王としてのみ知られてゐるが、彼の關係してゐる事業は、自動車製造の外、鐵道、紡績、ガラス、炭坑、鐵山、製材、船舶等にわたる彼は一機械工より二十年にして數十億の富を成し、現代では彼に比肩すべき資本家とてはない。しかも勞働者には最下級者に日給六弗（十二圓）を與へ一週五日四十時間の勞働時間であり、そして此等の諸經營の事業から一回の罷工もなく、そしていかなる人でも―不具者、社會主義者、出獄者―以前の履歷に顧慮するところなく採用さるるはこの社のみである。彼はかくの如く太つ腹である。しかし慈善は嫌ひだ、そして部下に貧乏さするのが嫌ひだ、戰爭も嫌ひだ、煙草も酒も嫌ひだ、ユダヤ人も嫌ひだ銀行家も嫌ひだ勞働者を解雇するのも嫌ひだ、そしてボロ會社の買收が好きだ綺麗好きだ、今や世界はヘンリ・フオードを知らずしては經濟問題に發言する權利なしとさへ言はれてをる、事業の經營にして彼が如き天才は未だ曾つて地上になかつたとせられてをる。しかもその一翼が海を渡りて昭和三年早々我國に襲來することとなつた。我國の資本家は一面には勞農の赤色に慄へ他面に資本王の强壓と眞正面に戰はねばならなくなつた。彼が一兩日前五億圓の改造費を投ずと發表したうちに我橫濱工場費をも含むのは勿論、そのうち我勞働者にゾロ〳〵五圓の日給を支拂はれることになるのだ。彼が所期する「理想社會」が果して我國にも實現さるゝであらうか茲に一大問題となる。否、單にそれは我勞働者、資本家の問題に止まらず總ての我不景氣社會に一大激動を與へるだらう。此時、彼及び彼の事業を研究するのは我邦人として最緊要事である。『配當と利子とは現代事業の呪咀である。』とは彼の鐵言だ。配當と利息ばかり夢みてゐる我資本家社會を强い嵐が根こそぎ吹さらはねばよいが。（偉大なる事業を成さんとせば必ず銀行から借金するな）

目次

自序　第一篇 人としてのヘンリ・フォード　少年の夢　自動車の發明　勞働者の生活保證　企業精神　彼の勞働觀　彼の慈善觀　貧乏根絶策　民衆の革命　平和主義者　勞働教育　政治と實業　ユダヤ人排斥　生活の現狀　フォード第二世　第二篇 企業家としてのヘンリ・フォード　浪費節約　フォード會社の創立　會社の發達　恐慌來と會社の整理　フォード會社の現狀　製品の標準化　勞働者優遇　原料品の自家供給　勞働者の解雇　金融及び資本關係　第三篇 經營家としてのヘンリ・フォード　職工の雇方　勞働賃銀　勞働時間及び其他の勞働施設　工場の管理　工場の販賣政策　極端なる機械化　工場設備　フォード經營法の適用　鐵道の經營　ガラス工場　炭坑と鐵坑　紡織工場　木材工場　農業と船舶運輸　結語に代へて（一）資本主義經濟の行詰りとフォード主義（二）產業上のデモクラシイとフォード主義。

全國の工場、會社、銀行、青年團等の團體註文殺到!!

東京市麴町區內幸町（幸ビル）　振替東京八四〇貳　改造社

出た！見た！買つた！

新雜誌『富士』發賣忽ち賣切の店續出！

富士！富士！どこでも問題、評判

成程面白い！偉い雜誌だ！安い！素敵だ！

「聖賢、偉傑、勇士、美人、孝子、節婦」

血あり淚あり感激、感奮の物語滿載

老若男女日本人なら誰にも面白い！

五十錢

今直ぐお求めあれ！

發行所 東京本鄉 大日本雄辯會講談社 振替東京三九三〇

使用法簡便・奏効迅速的確

痔疾にカヴィドール

痔疾患に本品を應用すれば局所の疼痛を速かに消退し出血を止め肉芽の新生を促し治癒せしめます。

適應症
內外痔核。痔出血
肛門潰瘍及裂創
肛門周圍炎其他
肛門諸症

肛門坐藥
6ケ入 ¥ .60
12ケ入 ¥ 1.00
30ケ入 ¥ 2.50
100ケ入 ¥ 7.00
軟膏
10瓦入 ¥ .60
25瓦入 ¥ 1.30
100瓦入 ¥ 4.20
300瓦入 ¥ 11.00

臨床醫家數氏の實驗報告並に說明書御申越次第贈呈します

大阪市東區道修町　東京市日本橋區大傳馬町
發賣元 株式會社 塩野義商店
全國藥店に販賣

資本金 壹千萬圓
大連市伊勢町六十九番地
株式會社 滿洲銀行
頭取 村井啓太郎
電話(代表)四一二一番
振替(大連)三三〇番
支店所在地
金州、普蘭店、貔子窩、鞍山、奉天、小西關、公主嶺
范家屯、長春、吉林、撫順、本溪湖、安東、興隆街

溫雅・堅牢・
支那天津緞通各種
大さ圖案は御好みに應じます

大連 品川洋行 敷島町三番地 電話六四五〇番

情力號
タターリ號
自轉車
大連市山縣通
田村商會本店
電話(三九〇七／六二五二)番
支店 旅順電五一〇番
沙河口電九三九七番

清腦新劑
チエヤー

頭痛新劑

老いて益々盛んなり?
チエヤー愛用に依る若返えり……

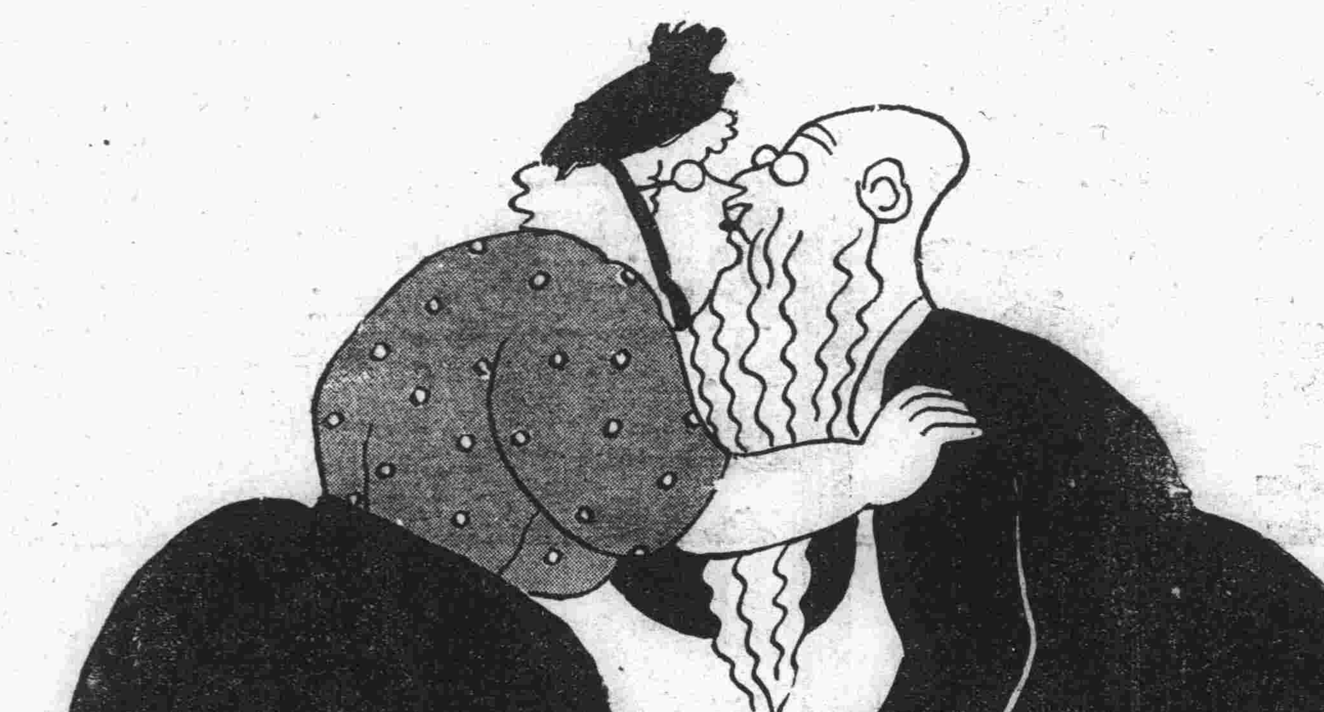

頭痛なら―其の原因の如何を問はす總べての場合卽効卽治

腦病・神經衰弱・ヒステリー・子宮病・常習便秘家の常備藥
汽車汽船に乘る時・人込の場所・酒宴の席に臨む時の必携藥

◆全國有名藥舖にあり◆

本舖 合資會社 松內楠陽堂 大連

四人組の拳銃强盗
白晝兩替店を襲ふ
店員を脅しつけ怯む隙に乘じ 四千圓を强奪し悠々立ち去る
監部通りの出來事

十月二十八日初音町に於ける夫人絞殺事件以來、北大山通りの怪盗、大連道場裏辻强盗、老虎灘鮮人酌婦殺し、薩摩町、紀伊町の强盗、その他大小の强力事件續發しそれが何れも未逮捕であるため大連市中は物情騒然として市民は日夜悔々安き心もない、よつて大連各警察署では年末特別警戒を例年より廿日も繰上げ二日夜より一齊に施行して血眼になつて警戒と犯人逮捕に努めてゐる折柄、又も十八日の白晝、而も交通織るが如く諸車特別徐行區域と指定されてゐる監部通七十四番地の大通りに突如大膽不敵なる四人組支那人拳銃强盗現はれ、兩替店廣盛泰事楊少孔方を襲つて現金四千圓を强奪悠々人混みに隱れ去つた事件が起つた

二名押入り
他の二名は外で見張 用意周到な逃ぶり

兩替店廣盛泰方では折柄主人楊少孔は來客のため二階の一室にて應接し、十餘名の店員は日曜の事とて客足が少いので退屈まぎれに店頭にあつて雜談に時を過ごしてゐると午後三時二十分頃

戸外に 立ちどまつた四人連れの支那人があり、内二名は商用を裝ひドアを排してツカ〳〵と店内に入り來り店員周立成(二)が何心なく相對し乍ら兩替の種類を問はんとした處、矢庭に一名は懷中より拳銃を取り出し周の胸に銃口を擬し、低聲乍らピリツと底力ある音聲で「金を貸せツ」と詰め寄つた、突然の事に周を始め並ゐる店員は施す術とてなく聲も立て得ず慄へ乍ら呆然と立ちすくんで了つたが、賊は一同を尻目にかけつゝ、悠然と勘定臺を廻つて金庫の側に進み、有合せた現金四千餘圓を奪ひ、戸外に見張つてゐた二名に渡し

何處へ か逃走せしめ、店内に侵入せる二名は店員の警察署に急報するを慮り用意周到にも尚拳銃を擬しつゝ約五分間店内に留まつた後表に置いた自轉車に跨がり落着き拂つて奥町方面へ姿を消した

各警察の活動開始
店員睨まる

賊影全く奥町方面に沒するや、店員の一人は早速奥町警官派出所に驅け込み右の事情を訴へ出たが、急報により大連警察署は俄然物々しい緊張を呈し水野署長以下各主任は即刻出署し折柄强盗犯人の逮捕に活動せんとしてゐた中原司法主任は、直にこの旨各警察署に手配をなし非番勤務員全員の非常召集を行ひ、忽ちにして市内各所に年末警戒の上に水も漏らさぬ非常線を張り、一方中原司法主任瓜生警部補、上郡山捜査主任は自動車を驅つて現場に臨檢種々審問の上、刑事を八方に飛ばし嚴重に捜索を行はせ犯人逮捕に努めたが本稿締め切までには快報を得るに到らなかつた大連署では事件のあまりに手際よく大膽なるに不審を抱き、再び現場に赴き店員につき取調べをなし尚店員數名を本署に召喚して深更に至るまで種々訊問を續けた

自轉車で二人は逃げた
店員の話

右拳銃强盗事件につき被害者廣盛泰を訪へば十餘名の店員は突然の出來事に尚恐怖に慄へつゝ語る 三時二十分頃でした、主人が二階で接客中、四名の支那人が訪れその中二名は戸外に見張り二名が店内に入つて來ましたが、突然一名は懷から拳銃を取出し突つけ乍ら、勘定臺を廻つて金庫から四千圓を奪ひ外に見張つてゐる二人に渡しました、我々は直ぐ警察に訴へやうとしましたが、二人は仲間が遠く逃げ去るまで拳銃を突きつけて我々を監視して居ましたのでどうする事も出來ませんでした、前に逃げた二人は電車の影で何方へ行つたか判りませんでしたが、後の二人は自轉車で奥町方面に向ひました

狂言のやうに思ふ
中原司法主任談

右につき中原司法主任は語る 又こんな事件が發生して誠に面目がない、白晝而も人通の多い監部通りであれ程の仕事をやつてのけた大膽さには全く驚く、然し私はこの事件は狂言ではないかと思ふ、あれ程の人通りであるから逃げ出したのを見た者もなく附近の馬車夫や人力車夫まで知らないのはどう考へても可怪しい、それに店員の申立てにも大分變な處がある、何れにしても我々は目下全力を擧げて捜査中であるから事實とすれば遠からず犯人逮捕の快報を齎し得ると信ずる云々

被疑者を逮捕
徹宵の取調べ

午後六時に到り奥町警官派出所員は現金二百五十圓を懷中せる擧動不審の一支那人を檢擧本署に連行し司法係にて嚴重取調べを行つたが更に二三の被疑者を引致目下取調中である

ピストル强盗闖入の兩替店廣盛泰

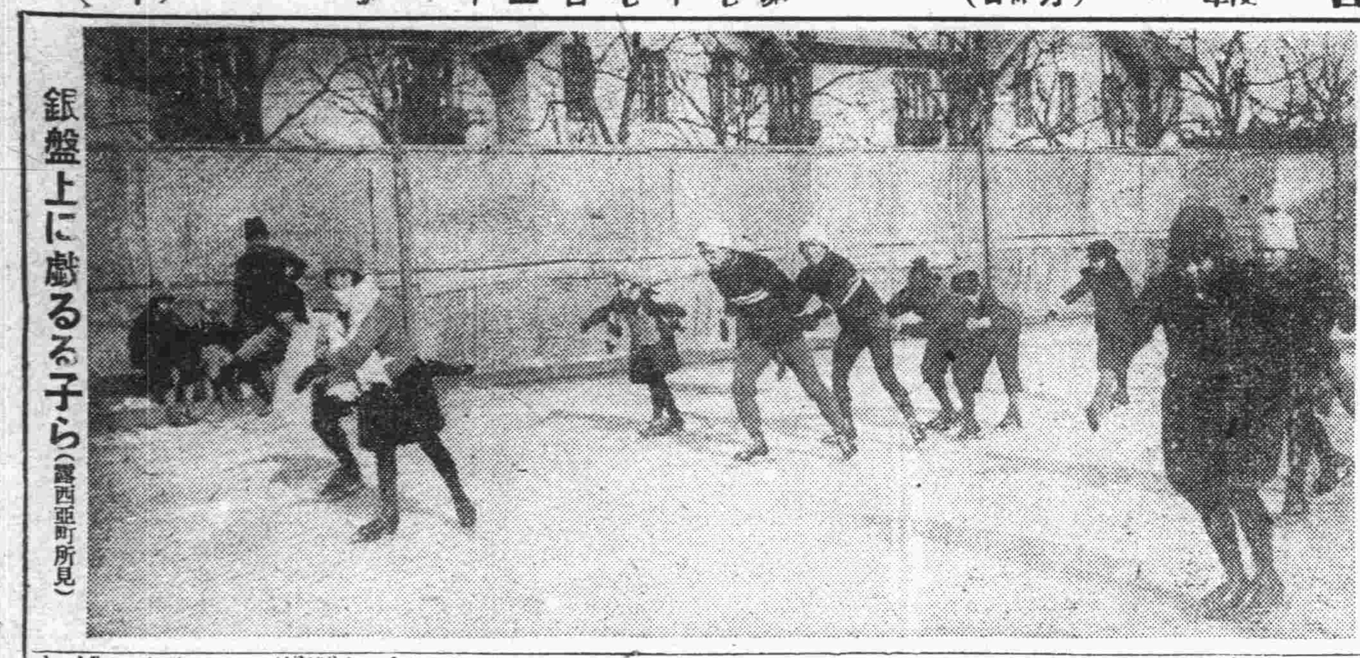

銀盤上に戯るゝ子ら(露西亞町所見)

無電盗用事件の取調べ進む
小坂警部の來電により檢察局大に緊張す

既報短波長無電盗用につき、檢察局では十七日朝電光石火的に大黒町中澤氏其他の家宅捜査をなし粕谷武城、水上直、藤岡巖、齋藤林平の四名を召喚取調べの後嶺前屯刑務所に收容したが同夜十二時に至り

上海に 急行せる小坂高等主任より何事かの重大なる飛電に接し、十八日は日曜日にも拘らず池内檢察官は小野寺檢察官の應援を求め午前九時突如自動車を驅つて伊勢町四四和登ラヂオ部に到り家宅捜索の結果書狀數十通を押收、主人小松慶次氏は目下大石橋に赴き不在中なるより店員孫某を連行歸途同家の前住所たる伊勢町某所に立寄り一應引上げたる後、再び浪速町某家の二階に居住せる錢鈔業者猪野某の家宅捜索を行つたが、一方前夜收監せる一名につき嚴重なる取調を進め更に豐昌泰日本人店員二名を召喚秘密裡に取調訊問する處あつた

尚探聞 する處によれば十七日夜收監されたる豐昌泰店員粕谷武城は本事件に最も深き關係を有し秘密受信機の所在も同人が知悉してゐるので、檢察局に於ては證據湮滅の前に同人に自白さすべく腐心してゐるもの、如くである

△千古に輝く國民讀本△
朝野の名士數十氏執筆のキング新年號大附録「昭和新讀本」は、明治、大正、昭和三代に亙る大偉人大文豪の名篇を集めたもの、教訓に富める名文で、誠に立派な國民讀本と識者も激賞してゐる

暴行代議士控訴す
坂井氏ら七名

【東京十八日發電】暴行事件公判で有罪の判決を受けた坂井代議士以下七名(無罪の三善氏を除く)は十七日正午控訴の手續きを了した

青森大吹雪
被害甚大の模樣

【青森十八日發電】青森縣地方は十七日未明より大吹雪ありて各地に相當被害あり青函連絡船をはじめ東北奥羽各線とも四五十分づゝ遲延を見、西津輕郡鰺ケ澤町三郎所有漁船顛覆し全部行方不明となつた

東京に初雪

【東京十八日發電】東京地方は昨夜來氣温低下し十八日朝まだきより初雪を降り出したが積る程度に至らず

山手町の火事

烈風吹き荒ぶ十八日午後一時五十分市内山手町七番地鈴木格五郎氏經營瑞豐棉行より出火し、火の手は四方に擴がり製綿工場煉瓦建平屋建坪八十坪一棟を全燒し午後三時二十分鎭火した、製綿、製綿機を燒失した、原因は製綿中機械の摩擦による發火らしく、損害は約二萬三千四百圓で契約保險金額は三萬圓であると

大連臨時庇寒所開き
敗殘者の群で初日から大賑ひ

張大連、龐小崗子兩公議會頭の肝入りで三春町十五番地順興工場内に設置された大連臨時庇寒所は木の香新しい看板を掲げ十八日午前九時より一般貧民の爲めに開放された、廣い場内は忽ち敗殘の苦力や山東避難民等で滿たされ午後一時頃迄に男十二名、女十七名、小兒五名計三十四名の庇寒者を見た庇寒所は二ケ月間開放の豫定で朝夕二度お粥を一同に給與する事になつてゐる

旅順武道納會

武德會旅順支所の武道納會は十七日午後零時半より旅順警察署道場に於いて開催された、來賓は片山軍司令部高級副官、坂田要塞司令部副官その他多數千田署長代理の挨拶あり柔道の一本勝負から劍道の紅白試合、それより有段者の三本勝負をなし終つて刑務所と警察署の對抗試合あつたが、大將副將を殘して刑務所勝、頗る盛會裡に同三時四十分閉會引續き同四時半から市役所食堂で宴會が催された

西田天香師來る

一燈園主西田天香師は今般滿鐵の招聘に依り沿線各地の巡講を終り來る本月二十日午後二時大連着、同日午後四時滿鐵協和會館を振出しに民政署、市役所、大連婦人會其の他の主催に依り講演をなす豫定、因に講演依頼者は滿鐵本社社會課に申込まれたしと

浪花亭峰吉の獨演會
今晩旅順昭和園で

過日大連で開演し好評を博した東京一心會幹事長浪花亭峰吉事田代三吉氏は今十九日夕旅順昭和園に於て得意の關東派浪花節の獨演會を開くことになつた

高山署長嚴父

旅順警察署長高山勝司氏嚴父高山久米藏氏は十七日午前六時郷里千葉縣で永眠した、享年七十一歲

年一回の 林洋行の羊羹デー 本日限り
大山通り 林洋行菓舖 電五一〇九番

スポーツ
シーズンに入つた スケーチングについて(上)

滿洲の冬季のスポーツといへば先づスケーチングを最も適當とする今大連に於けるスケート場を擧げて見ると・先づ南山麓の鏡ケ池スケート場である・これは長さ二百米・幅七十米位のものでスケート場としては立派な地置と面積で盛んに使用される頃には千人位のスケーターが樂しくすべつてゐる次には春日池で・こゝは周圍の堤が高くて風當りも餘りなくスケート場としては良いが・少し位置が邊鄙にあるため餘り盛んには使用されてゐない・從つてその手入れ等も充分に行屆いてない樣に思はれる

次に中央公園内の大連製氷會社裏スケート場は大連獎學會が施設するもので・長さ百米幅五十米位その設備も完備して主に小學兒童のために提供されるものである・ロシア町テニスコートのスケート場はシーズン中施設されるものでテニスコート三面分の周圍全體にアンペラを以つて高さ八尺餘のかこひをなし・スケート場としては質に理想的の人工を施したものである・その他桂町の上にある彌生ケ池もスケート場としては悪くはないが・遠隔の地にある爲利用する人が少ない樣である・しかし今年は體育協會の林田氏が一人で力こぶを入れてゐるから老年や初心者の練習で賑ふ樣になるであらう

次に滿洲のスケーターについて見るに・スケート技は日本内地のそれに比較すると非常な進境を示してゐる・それは地理的に滿洲が惠まれてゐるのと・器具が比較的安價に得られる關係でもあらう・然し世界におけるスケート競技界において滿洲はどの邊にあるかゞ問題である・日本としても滿洲としても未だ實際世界の競技會に出場したことがないのでその實力は判らないが・今日まで滿洲の一流選手(これは勿論全日本における一流選手と見て差支はあるまい)が競技會に現はしたレコードから見れば世界一流選手に伍することは一寸むづかしいだらう(中川生)

大連奉天間の膝栗毛……(六)
醉ぱらつて他人の寢所へ
這ひ込み劍突喰ふ
◇──彌次公失敗の卷

六日熊岳城温泉ホテルの夜が明けた喜多公珍しく早起き「飯だ飯だプログラム通り時間を勵行しろ」と怒鳴る、ハヽア今日は少し御機嫌が惡いな位に思つて朝餐を食べ始めると

「彌次公、貴樣、ゆうべのことを覺えてゐるか」と詰問の矢はたゞならぬ鋭さがある、そう云はるれば朦朧たる記憶のうちから昨夜どうやら間違つて人の部屋へ飛び込んだやうな氣もする、しかしそれは或は夢だつたかとも想はれる、と考へて居ると喜多公

「彌次公、判らねば敎へてやらう」と前提し

「實はゆふべ寢てから少時するとお前がヨロヨロしながら便所に立つた、そしてやゝたつて隣りの戸がスーウツと開いた、俺はお前が隣りの空部屋に這入つたと思つた、五月蠅くなくてよいと放つておくと、軈て二つほど先の部屋から「誰だ」と云ふたゞならぬ聲がする、いよいよ大變なことをしでかして叱られたと「間違つてる」「間違つてる」」と俺は連呼した、するとお前にもどうやら少し判つたらしくヤア、これは失禮と云ふ聲がすると同時に、先方もハヽヽと笑つたので安心したのサ、以來氣を付けろ」

とこき下され、早速隣室に詫びに行き名乘りあつて見れば相手は三河町の高槻さんだつた、ア、婦人でなくてよかつたと震へて上り宿醉に重い頭をかゝへて用意を急ぎ門出を爆竹に送られて鈴木さんの神通力を借り熊岳城驛出發、蓋家屯驛では八木驛長の愼山寺温泉談を拜聽蘆家屯保川で神通力に別れ沙崗着、若林驛長から甘薯一貫目九錢と聞き甘黨の喜多涎をたらしグチの鹽漬を見ては驚いて寫生をする、そのうち驛保線合同祝と忘年會を兼ねた彌次喜多大歡迎會が開かれる、新築の保線假事務所の眞中にピンポン臺を持出しこれを圍むもの在住同胞老幼男女三十餘名、ことに兒童瀧數雄君(五)同ハツ子サン(三)石塚千惠子サン(二)同和子サン(三)石井成子サン(二)金井信子サン(二)同重郎君(三)山本英明君(三)富田實君(二)の參加に一座は大騷ぎ、子を思ふ喜多公大滿悦の態であつた、同夜は蓋平泊り滿鐵クラブ一室の同地有志の歡迎會では拓大出の諸井驛長、北京仕込みの森田公學堂長の豪傑振りに兩名辟易すると見濟ました加藤郵便局長、すかさず簡易保險申込書二通をつきつけ嚴談に及ぶので兩名いよいよギヤフン、そのうち彌次は醉つぱらつて倒れたが富士農園寄贈の林檎ばかり食つてゐて醉へぬ喜多公酒の座に居たゝまらず隣室に逃れ仕樣ことなしに尋常一年生の裕君と相撲をとつて敗る

流石は老巧の見田老人喜多を哀れみ明日の蓋平、大平山間一一哩七は長い單調な一本路だ、可愛そうだから早く寢せやうと發議し豪傑連中を誘ひ去つたので喜多公やうやく蘇生の思ひをなし「萬家嶺と云ひ蓋平と云ひ豪いのがゐるナ」と嘆聲を洩らす(六日蓋平にて 彌次郎兵衞記)

けふのラヂオ

昭和二年十二月十九日(月曜日)

自午前十一時 相場(特産、錢鈔、株式)

自午後〇時三十分 相場(特産、錢鈔、株式、各地相場)ニユース

自午後三時三十分 相場(特産、錢鈔、株式、各地相場)ニユース

自午後七時
一、ニユース
二、家庭講座「茶禮に就て」大連松風會馬野雅風
三、ハーモニカ合奏(一)ダニユーヴ(ラヴアノヴイチ)滿鐵音樂會會員指揮永田時雄 獨奏ホームスヰートホーム、永田時雄
四、映畫說明「砂繪呪縛」解說者橘天桂、帝國館音樂部
五、義太夫「朝顏日記宿屋の段」太夫關長門、三味線豐澤仕[illegible]
六、地唄「雪」唄、三味線富森[illegible]檢校
七、料理獻立
八、天氣豫報

大連天氣豫報

十九日(晴れ) 北西の風 晴一時曇

概況と豫想 十七日北滿洲に横たはれる低氣壓は南東に移動して十八日日本海北部に出で七五八粍に下り又上海附近にも淺い低氣壓が東進中で北支那直隸方面にまた高氣壓が現はれ七七四粍を示す天氣は滿洲と南西諸島及び表日本は平常なるも朝鮮半島裏日本は曇り勝ちで處々雪を降らしてゐる、豫想は北支那方面の高氣壓は引つゞき滯流の模樣あれば附近の天氣は大體平氣の見込み(大連觀測所發表)

各地の温度

	午前五時	午前十一時
◇旅順	零下六、〇	零下七、〇
◇大連	零下七、二	八、四
◇營口	零下十、八	零下十、六
◇奉天	零下十四、五	零下十三、四
◇長春	零下十七、五	零下十六、〇

小說第七面

歳暮大賣出し 景品付
食料品部 鰹節箱入、干物箱入、奈良漬、守口漬、大根味噌漬其他
錫器 茶器煙草セツト酒器花瓶
陶器 九谷燒 清水燒 薩摩燒 萬古燒 茶器
尚其他珍味で重寶な品を澤山揃へて居りますから精々御買上の程御願いたします
商品券は本支店共通組合共通致します
辻利大連支店 浪速町 電話三三八七 四七六番

清酒澤亀
日本各地名産・珍物・世界各國酒類・食料品
歳暮品に最も適當の御品
東京風菓子謹製
大連大山通 宅の店 電話代表 五一九九
澤亀 キング

今回來連の節は御多用中態々御迎送を蒙り誠に有難く奉存候何分滯在短く一々拜趨御禮申上兼候段不惡御諒承被下度不取敢以紙上厚く御禮申上候
十二月十八日 大藏公望

日下齒科醫院 吉野町二ノ一四 電話三三六七番

女優募集
一、學歷 高等卒業
一、年齡 十七歲より二十歲迄
一、入會の際は保證人を要す
一、本人面談の上採用す
一、午前八時より午後九時迄
伊勢町 伊勢屋旅館内 電話八七二一番

急告
シンガーミシン家庭用最新式 十五種七十型足踏
倉庫整理品本年中特價廉賣
浪速町 シンガーミシン會社 電話六四一六

三根眼科醫院 大連市信濃町若代町角

質屋の活躍
簡便なる金融機關
市内にて十圓以上入質又は不用品賣却の場合は電話若くは手紙で御一報次第御便利に御相談致します
弊店の特色 貸出勉强 保管確實 秘密嚴守
大連二葉町四ノ五六 若狹屋質店 電話六六三四番

花環 花籠 ばら屋花環店 大連市西廣場[illegible]江町 電話三九一〇番

生花 花環 葬儀取扱 八弘社 大連西通大連商業銀行跡 器具材料全部新調 電話七六四四番

電話六五五八番 花環 造花 籠花 生花類 雨蓮社 大連市伊勢町西廣場角 支店旅順乃木町三丁目 瓦房店舊市街 沿線より御注文は特に御便宜相計可申候

電話四九一〇番 生花 花環 葬儀取扱 明圓社 大連市若狭町三丁目

生花 花環 葬儀取扱 白蓮社 大連市三河町近藤病院前 電話三五二九番 金州支店 金州東町

妻きぬ儀豫て病氣中の處養生不相叶十八日午後一時死去致し候間此段辱知諸彥に謹告仕候
追而途中行列を廢し十九日午後二時西本願寺に於て告別式相營み申候
昭和二年十二月十八日
夫 野村英一
親戚總代 田中政喜
友人總代 大塚源吾
岐阜縣人會長 杉野耕三郎

長男梁倫儀豫て病氣の處藥石效なく本月十八日午前三時半死去仕候間此段御通知申上候
追て十九日午後一時途中行列を廢し西本願寺に於て告別式相營み可申候
十二月十八日
父 須鼻梁平
親戚總代 高橋茂平 堀家順三郎
友人總代 安井確郎 綾末廣

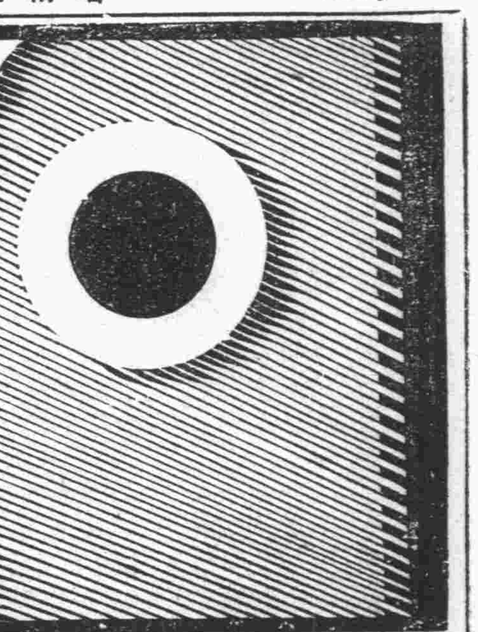

大學目藥（ダイガクメグスリ）

治りが早い

トラホーム、はやり目、のぼせ目、つかれ目、星目、こり目、打撲目、かすみ目、たゞれ目、血目、其他の眼病に

眼病に罹つた時

試みに病院か醫院へ行つて治療を求めて御覧なさい　何處の眼科醫でも、必ず、洗ひ藥で目を洗つてから、さし藥を點して呉れるに違ひありません

之は何故でせうか？

洗ひ藥で先づ病菌を消毒して後、さし藥を點せば眼病が早く治るからです。眼病が早く治るのは、つまり、治療が完全に行屆くからです

家庭に於て簡單に

而かも病院や醫院に於ける如く正しき治療を爲すには

大學洗眼藥で目を洗つてから大學目藥をさすに限ります

この兩藥は河本、小玉、松岡の三醫學博士の推奬を得てゐる評判の眼科專門藥であります

大學洗眼藥（ダイガクセンガンヤク）

藥價　大學洗眼藥廿一錠入二十錢　大學目藥廿錢より一圓迄　◉信用ある藥店にあります

大阪市北濱一丁目　參天堂株式會社　振替貯金大阪三六六番

一九二七年式　最高級

ソノラ蓄音器

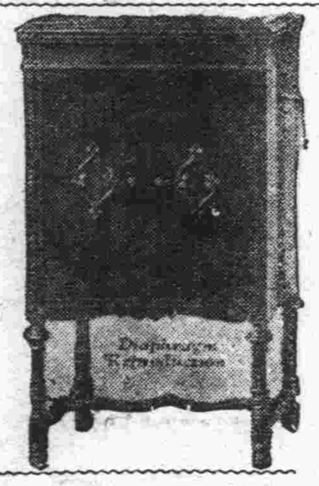

米國ソノラ蓄音機は最も肉聲に近く耳障りの針音が少なく

器械が堅牢にして裝飾的キャビネット

是非一度他品と御比較の上御買上げ下さいませ

直輸入商　田中商店　大連市伊勢町一〇六　電話七八二四二番

○○○○○○
破格値段提供

NKK獨逸品

瓦斯管

大連　鳥羽洋行

火災　海上　運送　保險

明治火災保險株式會社　千代田火災保險株式會社
東京火災保險株式會社　東京海上火災保險株式會社
日本火災保險株式會社　神戸海上運送火災保險株式會社
共同火災保險株式會社　大阪海上火災保險株式會社
橫濱火災海上保險株式會社　大正海上火災保險株式會社

代理店　三井物產株式會社　大連支店

大連市山縣通一八二番地　電話代表番號七一〇一番

建築─設計─監督
構造─計算─監定

宗像建築事務所

工學士　宗像主一

大連市播磨町六七　電話三四九五番

FRECO

世界的高級標準時計

フレコ

▼▼一卷で直ぐ動くフレコ！
▼▼四十時間持つ…フレコ！

FRECO

帝國時計販賣ニアリ

アレ止めに

美顏クリーム

荒止に一等の

▲冬季は大なり小なり膚の荒れない方はありませぬ故、早くから其の手當が肝要でございます─化粧下として名高い美顏クリームは又荒れ止としても常に一等の稱がありますので膚の荒れ易い方や、荒れてお困りの方は是非お試めし下さい─

桃谷化粧品研究所創製

直輸入發賣元

◎新荷着

舶來JUNK印各種
ジャンク印　パインアップル
鳳船印　鳳梨罐詰

（S）旭商會

大連市但馬町二　電話七五一四番

評定ある理髮館

腕ききを揃にました
早くて氣持の好い
散髮を致します
何卒御見落しなく
是非御試めし下さい

大山通正隆銀行前

衞生軒總本店

品質優良　白米

多少に拘らず御用命願上ます

米穀商　◎　志摩洋行

大連市若狹町　電話（三二六九番／四三四六番）

劑痰袪咳鎭

パラギン

古來鎭咳袪痰劑として最も賞用せらるゝセネガ根の有効成分を完全に抽出したるものにしてセネガ根の副作用を惹起すべき揮發油並に脂肪油を除去したるが故に長期持續服用するも食慾不振、消化障碍等を來すことなし。

【適應症】

急性及慢性氣管支加答兒、加答兒性肺炎、肺結核、喉頭結核、肋膜炎、流行性感冒、咳嗽、氣管支喘息、百日咳。

【包裝】

粉末	100瓦／450瓦	液劑	100瓦／450瓦	錠劑	50入／100入

元賣發造製

第一製藥株式會社

東京市日本橋區槇町　大阪市東區平野町二丁目

（イ）

お馴染みのベビーシュクリーム

毎日新しい……

バタ、ジャム、サントウヰッチ

どうぞよろしく多少に不拘御屆け致ます

大連常盤橋中央ビル前

マルイ製パン店

電八二五一

お歳暮には

赤玉ポートワイン

情味豊な贈りもの

赤玉は純生粹のぶどう酒ですから置けば置く程品質が良くなります